朝鮮日報 夕刊 六日(火) 本紙朝夕刊十二面

審議無誠意狀態로 不得已解散斷行

豫定計畫이나 外部壓迫에 依한것은 아니다

地方長官招待會서 林首相決意表明

【東京電話同盟】林首相은 五日地方長官招待會席上에서 政府解散理由及 選擧에 對한 決意를 左와 如히 披瀝하엿다

政府가 衆議院解散을 奏請한 理由에 對하여는 當時의 聲明과 余及 所管大臣의 訓示에도 陳述한바와가티 衆議院에잇서서 審議의 不誠意한 狀態에 徵하야 到底히 今日의 重大時局打開는 期하기 難한것으로 認定하고 不得已한 處置를 取하게된것은 大體로 諒解할줄로 생각한다 今回의 解散을 미리부터 計畫한것이라든가 또는 外部의 壓迫에 依한것이라는等 各種謠言이 流布되엿다고하나 斷然 그럼일은업다 議院內에잇서서 論戰의 狀況을 目擊하고 愼重熟慮한 結果 不得已 마츰내 如斯히 함이 我皇道를 爲하야 가장 必要한줄로 感하기때문이지 全然他意가업슨것이다 即 다음 選擧에잇서 何等 準備가업는 것을 보드라도 이것이 計畫的이안이엿다는것을 諒解할수잇스리라고 思한다 現下我國의 社會情勢가 자못多事多難한것은 말할것도업시 國民이 이時艱을잘認識하고 國을擧하야 誠心誠意로 時艱克服과 國運發展에協力하지안흐면 안될重大時機에 際會하여잇다 그러므로 衆議院이 眞摯한 態度로써 國政與實의 實을擧할수잇는지업는지는 其施政上重要한 地位를占한點에鑑하야 將來世道人心에 與할影響을 考慮하면 實로 緊切한重大問題이다 余는 全國民이 深甚注意하야 誠實眞摯한 意氣를堅持하고 選擧權을 行使하야써 國家審議上에 私情버리고 公에從하는 精神에불타는 議員이 選出되고 또其所屬한 公黨도亦是專여 眞摯한基로行動하기를 切望하야마지안는다 余는 決코 候補者의 心中이라든가 政黨의 觀念을 말하려하지안는다 그리고 如斯한것을願하는所以는 單純히 憲政發達을爲하야 하는것은아니다 이것은 全國民의 一表現이라고 思한다 이것은 實로 躍進日本의 根底를 培養하고時艱을 克服하는所以가 全國民의 誠心奉公에 依하는줄로나는確信한다

牛塚東京市長 辭意를表明

【東京電話同盟】東京市長牛塚虎太郞氏는 來五月十日任期滿了를 압두고 辭任하기로 決定하고 五日松永 林兩正副議長에게『新市會成立을期하야 新市會에서 市長을選任함이 市會의運行을 期하는 所以』라는理由로 正式辭意를表明하엿다

林首相訓示에 對해 民政黨에서 反駁

現內閣이 獨善的인態度로不法解散斷行은 國民을無視하는것!

【東京電話同盟】林首相이 地方長官會議에서行한 訓示에對하야 民政黨은 櫻內筆頭總務談의形式으로 左의反對意見을 表明하엿다

櫻內筆頭總務談

地方長官會議에잇서서 林首相의 訓示에對한 批評은 今日聯合會에서行한 町田總裁의 演說로 具盡되엿다 兩者를對比하면 其理否는 自明한바와如히 國民은 斷然現內閣의 獨善的態度에贊同치안흐리라고 信한다 首相의訓示에잇는 衆議院議員選擧法中改正法律案을 提出하야 停滯된 政府案進捗의 代償을만들려하는 印象을 與하엿다고 云云하는 것은 議會政治의 實際를 沒却하는것으로 如斯한 自我的理由로써 議會를 誣하려함은實로 無法한 態度라고 말하지안흘수업다 國民에 何等基礎를 갓지못한 現內閣이 獨自의 解釋에 基하야 不法한解散을 行하면서 國民에게政治的自覺의 確立을 促한다고한것은 國民을 無視한것이오 憲政이 무엇인지를 理解치못하는 말이다

天皇皇后兩陛下 大宮御所行幸啓

【東京電話同盟】天皇皇后兩陛下께압서는 六日 午前十一時十分 松平宮相 百武侍從長 竹屋女官長等을 거나리시압고 略式自動車 鹵簿로 宮城御出門 오래간만에 大宮御所에 行幸啓하압시와 皇太后陛下와 御對面 御入事를 하압신後 三陛下함께 午餐을 드시압고 滿開한 御苑의 櫻을 御玩賞하압시면서 皇太子殿下를 奉始하와 各皇子殿下의 御日常에 對하와 御對話하압신後 午後三時半 兩陛下께압서는 大宮御所 御出門 宮城에 還御하압시엿다

秩父宮同妃兩殿下 『옷타와』御發

【옷타와五日同盟特派員發】옷타와府의 御假泊第二日은 새엿다 今日은 早朝부터 우박이 끈친업시 나림으로 晩秋와가티 칩다 秩父宮同妃兩殿下께서는今日도 午前八時지나 御起床 總督夫妻와 함께御朝食을 御攝取하시고 午前十時十分 總督官邸를 御出發하야 칼카타議事堂에 行啓하시사·킹首相及 兩院議長의 御出迎을 바더 約二十分間御參觀하신다음 議會記錄庫를御見學하시고 十一時三十分 지나 一旦 總督官邸에 御歸還하시엿다 兩殿下께서는 午後一時지나 옷타와 클럽에서 開催된 킹首相主催의 午餐會에 臨御하신後 午後四時지나 儀仗兵의奉送裡에 옷타와停車場御着 킹首相以下 카나다官民奉送裡에 紐育을 向하야 御出發하실御豫定이시다

加奈陀首相 日本國民에 멧세지

【옷타와五日發同盟特派員發】카나다首相막켄지·킹氏는 秩父宮同妃兩殿下를 奉迎한 機會에 五日日本國民에對하야 左의 멧세이지를 發하엿다

秩父宮同妃兩殿下를 御奉迎하고 親히側近에 侍한것은 無上의 光榮이다 我等은 兩殿下의 御訪問으로 카나다가 日本에對하야 抱懷하고잇는 友情과 感懷를表示할絶好의 機會를어든것을 欣喜하는바이다 카나다各政黨은 日本에對하야 從來부터 好意와 尊敬을갓고잇스나 日本과 米國카나다 三國이將來에도 緊密한親善關係를 維持하지안흐면 안될줄로 信하는이때 惶悚하압께도 日本 天皇陛下의御弟君이신 秩父宮殿下를御奉迎한것은 큰歡喜이다 此際 거듭日本國民에對하야 敬意를表한다

英國의大建艦計畫 四月부터遂實施

全世界制海權確保目標、十五億磅巨費의것

日本海軍은重大關心

【東京電話同盟】英國海軍은 全世界의 制海權確保를 目標로十五億磅의 再軍備五個年計畫을樹立하고 今年四月부터 其第一年度計畫을 實施하엿는데 英國海軍이 今年度에 起工하려하는艦艇隻數는 實로 百四十八隻 推定噸數四十萬噸에 達하고 그리고 一九三六年度以降에잇서서도 新計畫은 愈愈實行될것으로 一九四二年에는 其主力艦은二十五隻을 保有할터로 海軍勢力은無比한것이 될것이다 如斯히 英國海軍의積極的擴張에 日本海軍으로서도 第三次補充計畫의急速實施를하는同時에 其對應策에 腐心하고잇는데 特히英國이東洋의 海面에잇서서 漸進根據地인 新嘉坡軍港을來六月까지完成하고다시香港에大規模의防備施設을 擴充하려함과가튼것은日本보다 海軍으로 가장 重大關心을 갓게하는바이다 그리고 日本海軍에서는 英米의太平洋防備擴充競爭에 對함이지안토록 嚴重警戒하고 不脅威不侵害方針에則하야 海面上의 自衛的防備에 專進하리라고 觀測되다

調査局擴大强化 企劃廳으로改稱

實質的으로國策綜合機關化

總務廳案急速解決乎

【東京電話同盟】政府는 總選擧에 備키爲하야 近日獨自의 新政策을 公表하야 現內閣의 施設動向을 內外에 闡明키로되엿는데 同時에新政策의 具體化內容에 關하야 企劃立案을 急히하기爲하야新政策發表에 際하야 廣田前內閣時代부터의 懸案인 所謂總務廳問題의 解決에着手키로되엿다 그리고 同問題에對하여는 議會中에 大橋、川越兩長官의 手許에서 再檢討를 加한結果 名稱을 企劃廳으로고처現在의 調査局을 擴大强化하야部局長制度를 設하고 總裁는 親任官으로 하고 大藏大臣의 兼任 又는無任所相制를 採用하는等實質的으로 重要國策의 綜合樹立과또强力한 新機關을 設置키로方針을 決定하고잇다 오직企劃廳의 構成及 權限、獨自의事項、附屬的機關은勿論 經濟的諸問題에 關하야는 아직閣內의意見一致를 못보앗스나 經濟의 點에對하야는 結城藏相도 第二豫備金支出에 依할것을 大體承認하엿슴으로 急速히 實現할豫想이서게되엿다 따라서 政府는 本月中旬 林首相이 關西旅行에서歸京함을 기다려 企劃廳問題를閣議에 附議하고 可及的速히正式決定한後 直時企劃事務를開始케할터인데來六月召集의特別議會를압두고企劃廳新設은注目된다

內閣新政綱政策 九日午前中決定乎

【東京電話同盟】政府는 總選擧에臨하야 獨自의 政綱政策을決定하기爲하야 目下 各閣僚로부터 提出된 資料에 基하야 大橋書記官長、川越法制局長官의手許에서 整理를 急히하고잇는데 林首相이 來九日、東京發關西方面의 旅行에 赴함으로 늣저도 九日午前中 定例閣議에 이를附議하야 正式決定한後 널리 中外에 發表할터이다

帝國經濟會議도 急速히實現企圖

【東京電話同盟】政府는企劃廳問題와 關聯하야 前內閣當時의懸案인 帝國經濟會議 設置問題에關하야 일즉研究中이든바 大橋川越兩長官間에 協議한結果 帝國經濟會議는 總理大臣直屬의重要經濟政策에 關한諸問題機關으로하고日本內地、朝鮮、臺灣、滿洲國等과 密接한內外地間의 産業經濟問題의 根本的 解決策을審議하기로하고 名實共히 帝國經濟會議로 하는데 大體로 意見一致를 보앗슴으로 企劃廳 問題와함께 이를閣議에 提出하야 正式決定한後 速히實現을期하기로되엿다 이結果 帝國經濟會議는 前內閣時代의 諸案과 달라 企劃廳과는 直屬、從屬關係가업고 所謂經濟參謀本部로서의 實質的機能을가지지안코 諮問機關인點이 注目된다

八面鋒

◇一朝有事時에 어느나라든지 比律賓을占領하랴면 큰犧牲이업시는안된다고。

◇大統領퀘손氏의말이니 事實에 갓가울것이지만은、一朝有事時를 생각하게하는것이不安之兆。

◇政、民兩派가 共同戰線을펴고 政府와 一大決戰을 準備한다고。

◇싸움에는 大義名分이업시는 안될일、兩派는 써 무엇으로 大義를삼고 名分을삼으랴노。

◇舊套의 民權擁護라하면 民衆이 和答할지 非常時의 憲政擁護라하면 時色이容納할지。

◇新黨運動도 엉거주춤하는모양 左顧右眄하는것보다는 所信이 잇거든 잇는대로 해볼노릇。

對日强硬政策의 具體化意圖表示

王外交部長의重要報告

【上海五日發同盟】外交部長王寵惠氏는 今日紀念週에서 國民政府의 外交方針에 關한 重要報告를 行하엿는데 其內容은 對日强硬政策具體化의 意圖를明白히한것으로 要點은 左와如하다

我國外交는 年來敦睦親善을 主旨로 世界兄弟의 信念으로써 友邦에 對한 言論에 잇서서도 이點을 조금도 逾越치 안코 互惠平等의 原則에 基하야 友交關係增進에 努力하여왓다 그러나 遺憾인것은友邦은 平和를 基礎로하지안코 부질업시 입으로는 提携合作을말하나 全然實行不可能하다 我國自身의外交方針은中央政府의 旣定한原則에 依據하야 處理하는것이다

許大使飜意 近日再次歸任乎

【上海五日發同盟】駐日中國大使許世英氏는 歸國以來 蔣介石氏以下 國府首腦部와 會見하고外交官으로서 適任者가안이라는理由로 辭意를表明하엿슨바 後任者詮考難으로 蔣介石氏、王寵惠氏、汪兆銘氏等國民政府首腦의懇切한 慰勞를바든結果 許大使는辭意를飜하고 再次 日本에歸任하기를決한 模樣이다

清津의蘇領事館 賣却交涉進行乎

【淸津】紛糾를거듭한 淸津의蘇聯邦領事館問題는 그間中國의[illegible]事件을거처 同領事館의 稅金滯納件으로 一時는 强制處分까지 傳播되여잇서 險惡한 空氣를 이루엇스나 其後同國駐劄京城總領事가이신氏의 斡旋으로 問題는 漸次緩化되고 남은것은 同館의 處分問題뿐이라는바 最近某方面에 들리는바에依하면 賣却說이잇서 方今 京城에서總督府側과 同總領事館側사이에그[illegible]와賣買交涉이進行되고잇다한다 現在交涉의程度如何는알수업스나 이로서 蘇聯當局이 將來에잇서서도 領事館을 復活乃至增設할意思가 업는것은 事實이라 한다。一方賣却交涉은 雙方의[illegible]로 面關이잇서 目下折衝이 繼續中이라한다

買收其他惡質犯罪 徹底的掃滅企圖

總選擧에對한內相의訓示要旨

【東京電話同盟】今回 衆議院議員總選擧의 眼目은實로 現下의 重大時局에 對하야 國民의認識을 새롭게하고 其堅實한 自覺下에 公正한選擧를 行하야 朝野協力하야 立憲의 本義를 顯揚하고 難局打開에 邁進함에잇다 各位는 前者의 總選擧와各種議員의 選擧에際하야 惡質犯罪取締를 通하야 相當한 成果를 擧하엿는데 選擧界多年의積弊는 絶滅되지안코 其取締는아직 不充分하야 選擧取締에關하여는 眞正으로 嚴重公平한 態度를 堅持하야 적어도 非違를 發見할時에는 毅然히 所信에 邁進하지안흐면 안될것이다 萬一 警察官中 取締의公正을 疑心케하는 所爲가 잇는가 또는 躊躇逡巡하야 職務執行을 怠慢히하는일이 잇슬時에는 甚히 國家의威信을 失墜케할것인바 各位는 部下를督勵하야 萬無遺漏업기를期하기바란다 選擧取締의 要諦는 未然에犯罪를 防止함에잇는바 國民에 對하야 機會잇는대로 法令의主旨를 徹底케하야서 法에 抵觸치안케하기를 期하지안흐면 안될것이다 그리고法令의運用에 關하여는 既往의 實績에徵하야 더욱 戒飭를加하고 實情에即하야 適正한取締를行하고 公正明朗한 選擧를行케할것을 主旨로할것이다 그러나 買收其他 惡質犯罪는 손쉽게 그자최를 감추지안코 此種犯罪는 選擧의自由와 公正을 害하야 政界의根源이됨으로 其徹底的檢擧를 行함은 實로 選擧界를 廓淸하고 政界를 刷新하는 要諦이다 故로 이에對하여는 斷乎假借업시 其徹底的掃滅을圖함에 全力을 傾注하기바란다 꼿호도 一言注意할것은 被疑者의 處遇에關한것이다 其最善을 엇고못어듬은 警察에對한國民의信賴에 影響될바가 多大하리라고생각함으로 被疑者에對하야 其罪를憎惡할것이오 그사람을 미워말고 其處遇에留意하야 적어도世上의被疑를招來치안키를 期할것이다 世上에는 事의虛實 正否를 辨別치못하고 부질업시 非難의聲을 일삼는자업지안코나 恒常平靜히心事를持하야 執行事務의適正을期함이緊要하다

清津經由로渡東

歸任中의駐日蘇大使

歸國使命重大로今後政策注目

【淸津】今春歸國한 駐日蘇聯邦大使유레니에프氏는 去二十六日 莫斯科를出發하야 歸任의途에就하야 來十一日 歡迎連絡船『사이베리아丸』으로 淸津經由 東京에向하게되엿다한다 同大使의 急遽歸國은 日蘇間의 新情勢에對處할 同國의 對日政策의 再出發을爲한 重大使命이 잇지안흔가 觀測되고잇나 따라서 某消息通은 유氏의 歸任을기다려 日蘇兩國間의 外交政策에는 相當한 變化가잇스리라하야 非常한關心을 갓고잇다한다

重光駐蘇大使 隣接諸國視察

【東京電話同盟】重光大使는 五日莫斯科를 出發하야 波蘭 라트비아 芬蘭等 蘇聯邦隣接諸國의 視察旅行을 行하기로되엿다

北平新聞代表訪日

【北平五日發同盟】北平新聞紙代表十二名은 日本新聞界視察을兼하야 朝野의名士와接觸하고 日本各方面의 實相을 把握키爲하야 五日午後九時北平發 陸路로朝鮮을經由하야 日途上에 올랏나 警察側에서는 一行의 使命을 重視하고 宋哲元氏、秦德純氏等 連日歡送會를 開하고 激勵한바이섯다 一行은 各紙의 編輯者 有力者로 充分成果를擧하리라고 期待된다

選擧取締를爲한 警察部長會議

【東京電話同盟】總選擧取締方針을 徹底强調할 警察部長會議는 六日午前九時十分부터 內務省에서開會 本省側에서 河原田內相 篠原次官 大村警保局長 齋部保安 淸水防犯 橋本警務 內閣書記官長外 關係局課長 地方側에서 湯田警視總監 警務以下全警察部長 土肥北海道以下全國의 警察部長 菊池憲兵司令部警務部長等 合計八十餘名이 出席하야 河原田內相으로부터 選擧取締의 具體的方針을 鮮明直截하게 披瀝한 訓示를行하고 左의 指示事項에對하야 大村警保局長 關係各課長으로부터 詳細說明이 잇슨다음 中央地方間에 質疑應答이 잇고 正午 內相招待 午餐會에 臨하엿다가 午後二時半 司法省에 參集 泉二檢事總長의 訓示를 受하고 續하야 法相의 訓示에서 午後三時부터 選擧肅正中央聯盟의 肅正懇談會에 列席하엿다가 夜에는 林首相招待의晩餐會에 臨하고 會議를 마친다음 部長은 即夜歸任하야選擧取締의 第一線을 맛기로되엿다

指示事項

一、買收其他惡質의 選擧犯罪의 取締에關한件
一、選擧法令運用에 關한件
一、選擧犯罪被疑者의 取調에關한件
一、選擧運動費用의 取締에 關한件
一、言論取締에關한件

勅令으로公布

軍需部令外七件

【東京電話同盟】樞密院會議에서 決定한 海軍軍需部令改正件外七件은 上奏御裁可를仰하야 六日勅令으로서公布되엿다

一、昭和九年勅令第二百二十七號海軍에 臨時建築部官增置의件
一、大正九年勅令第五百五十六號 造船造兵監督官又는 土木建築의事務에從事케하기爲하야 海軍艦政本部等에 臨時職員設置의 件改正의件
一、軍需部令改正의件
一、海軍燃料廠令改正의件
一、關東中學校官制中改正의件
一、關東高等女學校官制中改正의件
一、旅順高等公學校官制中改正의件
一、大連工業學校官制中改正의件

各派別立候補

【東京電話同盟】六日正午現在各黨派別立候補數는 左와如하다

民政	二一四
政友	八八
昭和	一五
社大	四三
國同	一〇
東方	七
諸派	一七
中立	四〇
合計	三三四
六日屆出	一〇
候補辭退	二

學習院長更迭發令

【東京電話同盟】學習院長荒木寅三郞氏는 昨年부터 辭意를表明하고잇는바 後任에 適任者를엇지못하엿든關係로 그대로 遷延되여오든中 後任者로 海軍大將野村吉三郞氏가 六日現役으로부터勇退하야 學習院長에 就任하기로되엿슴으로 近近左와如히學習院長의 更迭이 發令케되엿다

海軍大將 正三位勳一等功二級 野村吉三郞
任學習院長(一等)
特히親任官待遇를 賜하다
學習院長 荒木寅三郞
依願免本官

南總督旗艦八雲訪問

南總督은 三橋警務局長東鄕海軍藤村陸軍兩御用掛를 帶同하고六日午前九時二十五分 倭城台官邸를出發하야 自動車로 仁川에向하야 入港中인 練習艦隊旗艦『八雲』을訪問하고 古賀司令官의招待會에 臨하엿다가 夕刻에歸京할터이다

人事·集會

▲金用杜氏(서울프레스主筆) 腦膜炎으로 城大附屬醫院에서療養中 六日午前二時別世 十日午前彌生町一七四自宅에서發靷 午前九時新門內禮拜堂에서永訣式

▲徐椿氏(本社主筆)講演次六日午後二時四十分發列行車로大邱、公州、瑞山地方에出張

心臟이튼々하면無病라

心臟이弱한原因이되는 貧血을除去하고血行을 整調하야 全身을덥게하는健康法

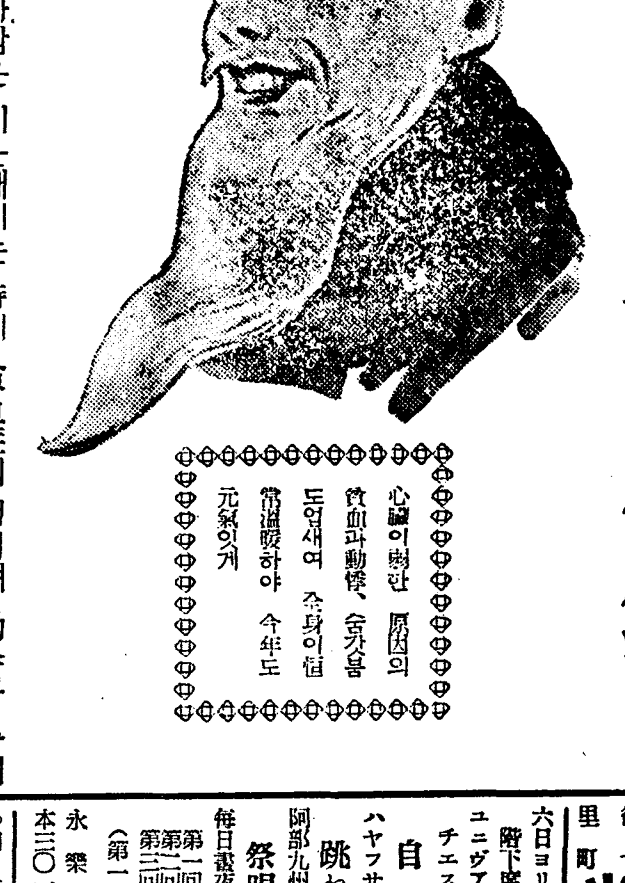

心臟이 弱한사람은 치운때에는 特히 貧血症이 생기며 動悸나 숨이 갓부게되고 血壓이올나 感氣에 걸리기도 쉬운고로 恒常 心臟을 튼튼하게 抵抗力을 길러둠이 第一緊要하다

救心은 貴重動物의 生膽을主로하야 精製한 皇漢醫藥이니 小粒이면서도 血液이나 內臟에吸收되여 同化가잘되고 副作用이업스며 心臟病의 原因이되는 貧血、動悸、숨갓븜、盜汗外에 胃、肺、肋膜가튼데도 自然的으로 全身을덥게하며 病을抵抗하는 힘을주어 元氣를도두며 食慾을 增進식힘으로 體驗하여본사람들은 激讚이嘖嘖하다

心臟이弱한 原因의 貧血과動悸、숨가븜 도업새여 全身이恒常溫暖하야 今年도 元氣잇게

心臟이튼튼해지고 元氣가나서感氣가안걸려

東京 石川伯太郎翁

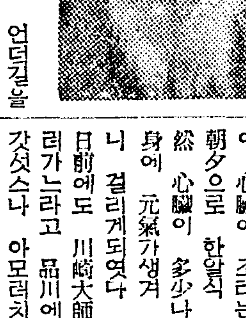

年老해지니가 그런지 언덕길을 걸어도 숨이차고 가슴이 답답해지며 胃腸이 낫버짐으로 매우걱정을 하엿섯는대 醫師에게 診斷을 바덧드니 心臟이 弱한 못하니 注意하라는말씀을 듯고 그後로는 貴重動物藥 救心이란藥이 心臟에 조타는 말을 듯고 果然 朝夕으로 한알식 먹엇드니 果然 心臟이 多少나은것갓고 全身에 元氣가생겨 感氣한번 니 걸리게도엿다 日前에도 川崎大師에게 參詣하러가느라고 品川에서부터 거러갓섯스나 아모러치도 안엇슴으로 요즈음에는 親舊에게 마다 救心을 먹으라고 勸하고 잇다 이보다 더조흔藥은 아마 업슬 줄알고 기뻐한다

産後의心臟衰弱도 回復이되여서 기뻐한다

千葉縣酒井町 小田せい子

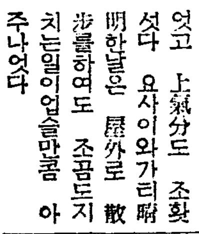

나는 産後가조치못하얏섯는대 救心을服藥한後부터 病은 날로 나어가고 便通도 조와젓스며 食慾도늘엇고 浮腫도 退却을하얏다 心臟의 脈搏이조치못하든것도 나엇고 上氣分도 조화섯다 요사이와가티晴明한날은 屋外로 散步를하여도 조곰도지치는일이업슴만콤 아주나엇다 이것은 오로지 貴舖救心을사 먹은德澤이라고 마음깁히 感謝를 올리는바이며 實은 여러가지로 治療도 하여보기는 하엿지만 이러타할 效果가업시 매우 悲觀을하고잇섯는바 貴舖의 救心도 처음에는 어떨가하고半信半疑를 하엿스나 服藥을해보니 이건정말로 效果滿點이엿스며 結果가 良好함을밋고 眞心으로 感謝를 올리는바이다 삼가 貴舖의隆盛하심을 祈願하는同時에 나처럼 産後가조치못하야 困難을 밧는이들에게誠意를다하야 推奬하고저한다

(救心) 二日分

本舖에서는 諸彦의實驗을엇고저 救心二日分을 葉書로 申込하시면 누구에게던지 無代로 進呈하여 드린다 辭讓을마시고 請求하야 實驗해보시오 申込하시는대로 急送하야 드린다

藥價는 一週日分二圓 二週日分三圓五十錢 三週日分五圓이다 全國一流藥店이나 有名한百貨店에도잇스며 品切인때는 直接 救心本舖로(振替東京七二六番)

効力잇는症狀

◇心臟病으로알는사람
◇肋膜이나肺가낫분사람
◇胃弱으로食慾이준사람
◇動悸나숨이갓분사람
◇胸弱하야熱과기침하는者
◇盜汗으로잠못자는사람
◇神經痛으로手足을알는사람
◇心臟脚氣로苦生하는사람

無代進呈 『救心』二日分

目下『救心』은二日分과『心臟の手當と養生』을 一人一回限하야 葉書로申込하는者에게無代進呈한다

申込은 東京市京橋區西八丁堀二丁目二七 堀救心本舖 電話京橋二〇一番

光武劇場

四月五日부터二日間公開 每日晝夜二回上映 始映낫一時·밤七時四十分 大衆料金 十錢

▲코롬비아映畵特作全發聲日本版 로스·레다ー만監督作品 地獄船몰강 海！嵐！거츠른사나이의로맨스 悲戀曲!

▲朝鮮키네마特作映畵 原作·脚色·監督—春史 影『그림자』 羅雲奎 主演 尹逢春·李福本·玄芳蘭出演

▲朝鮮키네마提供映畵 朝鮮映畵 悔心曲 金泳台·金寶信 主演

往十里町 光武劇場

中央館

六日ヨリ九日マデ四日間公開 階下席 十錢均一

ユニヴァーサル超特作冒活劇 チエスター·モリス主演 自殺合戰

ハヤフサ·ヒデト大猛演 跳ね廻る鳥人

阿部九州男·木下雙葉主演 祭唄斬られ善三

每日晝夜三回興行 第一回·第二回·第三回 [illegible] (第一、二回入替ナシ)

永樂町 本三〇一四 中央館

◇四月七日부터大公開! 每日晝夜二回公開〔낫一時 밤七時半〕始映 大衆料金階上二十錢階下十錢均一

◇파라마운트社超特作日本版 西部活劇 렉사ー스의決死隊 監督…킹뷔드이氏 主演…후렉트·막크마래氏 작키·오ー키氏 진·파ー커嬢 로이·로ー저ー스君

◇마키ノ超特作오ール·トーキ版! 時代活劇 彌太郞笠 監督…松山定次氏 主演…澤村國太郞氏 原駒子嬢

◇大都映畵社特作現代劇! 大冒險大活劇 戰慄의爆音 監督…大江秀夫氏 主演…阜秀人氏

桃花劇場

電(龍)二三三三番

◇四月六日부터特別大公開! 每日晝夜三回公開〔一回 十二時 / 二回 三時半 / 三回 七時半〕始映 料金階上三十錢階下二十錢均一

◇金剛·漢陽·合同特作大名篇(三大爆彈的巨篇大公開!) 叙事詩 人生航路 全十二卷 原作、脚色、監督安鍾和氏 主演 李源鎔、車相銀、文藝峰、朴濟、玄舜英

◇리챠드달맛지프리더金超特作日本版! 大冒險大活劇 달맛치肉彈王者 巨匠…노ー엘、메ー손氏監督 鬱人리챠드달맛치氏大猛演 빅타ー마ー시嬢助演

◇マキノ超特作オール·トーキ時代劇 神洲斬守儉 監督…姓丸浩氏 主演…淸水英太郞氏

新富座

京城新堂町 電(本)五六七七番

四月五日부터大公開! 大衆席料金 大人二十錢 小人十錢 코롬비아社超特作全發聲連續篇 鬼才리부ー스이ー손氏大作品! 神馬랙스의復讐 前半十三卷上映! 名馬렉스 名犬린틴틴二世 진릿지몬드氏助演 主演

優美館

阪東映畵社特作時代劇! 下村健二監督作品 白面의兇盜 市川壽三郞氏 主演 斯波快輔 大塚田鶴子 鳴戶史郞 貫志洋子 助演

大豫告 나그네、純情海峽、키ー톤의西班牙 騷亂창글에춤추는怪物 乞期待!

貫鐵町 電光三九五 優美館

『現行稅制』의改正 基本調査에着手

都市와農村의負擔力矯正과 地方交附金制考慮

총독부에서는 조선의세제(稅制)에 대하야 근래의 조선자체의 정세로 보아서나 또는 중앙정부의 방침으로 보아서나 다시 광범위의 개정을할필요를 느끼고 금년과 명년은 그기본조사를하게되엿다 종래조선의 세제는국세(國稅)의 지세(地稅)를 주체로 하엿든것을 소득중심으로하야 소화구년부터 제삼소득세(第三所得稅)를 부과케 하엿고 다시 소화십일년 부터는 지방세제를 개정하야 호별세(戶別稅)와 가옥세(家屋稅)의 확립을 보앗다 그결과 종래보다는 부담이 비교적균형을엇게된것도 사실이나 도읍에는 부담이전면적으로 증대한것도 사실이다

그런데 중앙정부에서는 국가재정의세입보전(補塡)의 필요상 증세를 하지안흘수업다는 견지에서 지난의회(議會)에서는 림시증징법(臨時增徵法)과 그외새로운 세법(稅法)의 성립을보아 조선에서도 일부새로히 세금의 부과를 보게되엿다 그러나 일방적증세에 잇서서는 전기와가티기왕삼년간에 국세와 지방세의 주체가 되는 세제에대하야 대개정을하야 부담력이잇는자에게는 그간에부담이 상당히 무거된바도잇든터에 중앙정부에서 증세를하엿다하야 또 할수는업서 우선은 그대로 둔다고는하나 중앙정부의 방침과 정세가 증세를 목표하게된이상 총독부로서도 그방침을 작차 추종치안흘수도업고 또 조선의 사정을 보아도 다시 어떤 개정을 하여야할 필요를 늣기어 재무국에서는 그기초조사를 하게되엇다 그필요라는것은 농촌과 도시의 부담이 수년래에 현저히 변천하야 균형은 해마다 상거가 멀어가고잇서 이점을 그대로 두엇다가는 지방농촌민의 부담은 점차 과중하여가며 지방행정에도 상당히 큰 지장이 생기리라는것이다 즉 동일한 수입을 가지고도 그 부담은 대도시에서보다도 소도시에서 더만코 소도시에서보다도 농촌에서 더만타는것은 종래부터 그러하엿든터에 근년에와서는 이러한 부담관계기타 문화시설의 관계등여러가지리유로 지방농촌의부호가 도시로 다시집중하고잇서 그결과는 지방소도와농촌의면읍(面邑)세입은 해마다 적어지며 지연부담은 세민층에까지 전보다만허지고 일방도시의 부(府)세입은 상대적으로 증가하고잇는형세에잇서서 이러한부담의불균형을교정하고 또지방의행정시설을 확충함에는 세제를개정하지안흐면 안될것으로 되여잇다 그리하야 금후일이년동안 지방과도시의 부담관계를조사하기로되엿는데 그결론으로는 지방세의어느부분을중앙의수입으로옴기어 일본내지의지방교부금제도(地方交付金制度)가튼 것을 확립하여야하겟다는것은 거이결정 적결론으로되여잇고 이에따라 부담력의 여유가잇는 상층부류의 자산가부담은 좀더커저야할 것으로 관측되고잇다

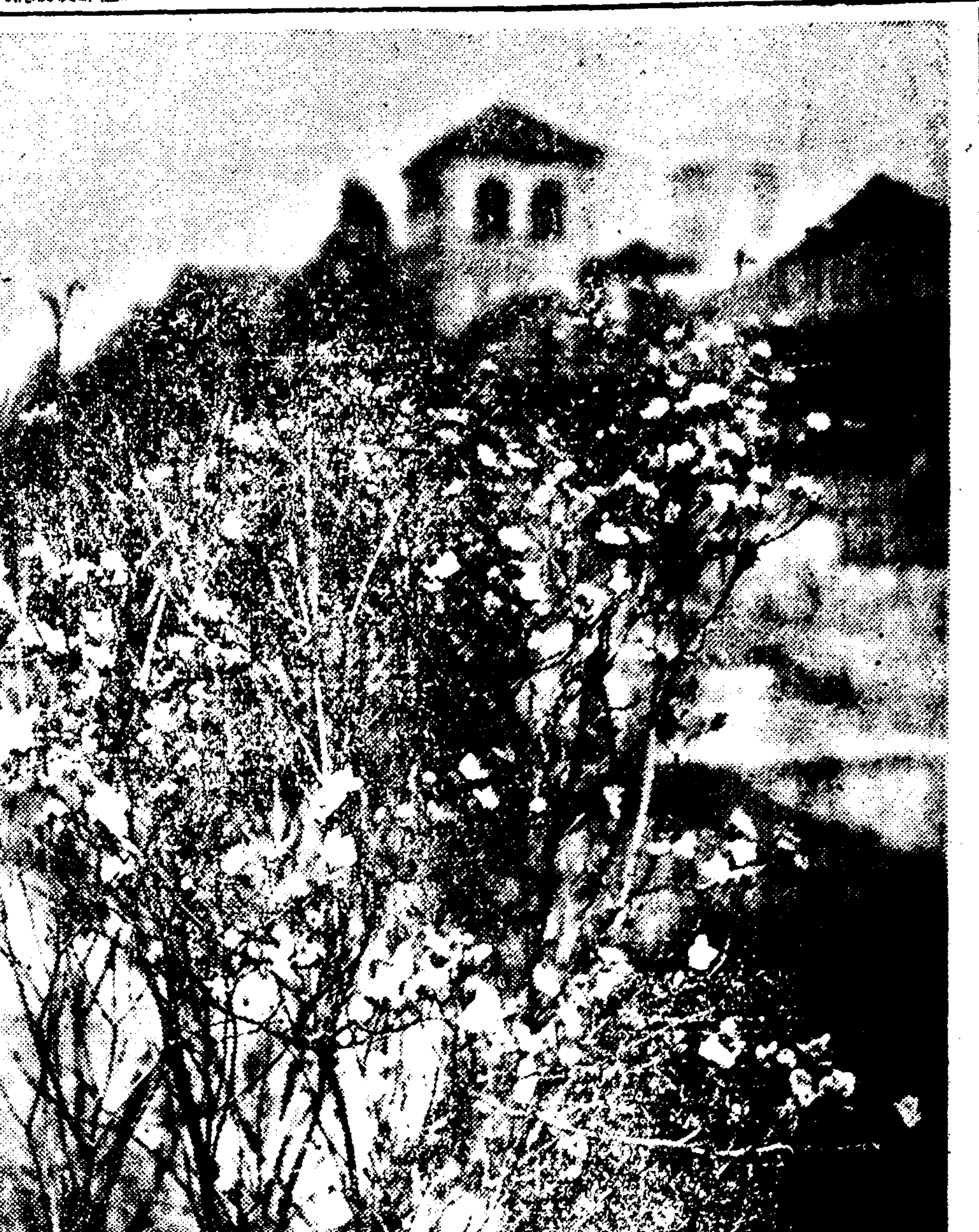

寒食날 눈뜬—진—달—래

地價暴騰으로 自作農創定에大支障

금년엔강제적으로실시치안코 二千五百戶創設豫定

소화십일년도 자작농(自作農)창설은 일반경기의상승(上昇)으로 말미암아 토지가격이감작히올라서 최초의계획한일단(反)에 오십원이 평균이백원으로 올라서 각도내서는 일반농촌의 저금지출 창정경지(創定耕地)의축소 경지등급의저하 등의 여러가지방법으로 예정의 이천이백호를창설하엿다고한다 그러나 십이년도는 창설호수를 이천오백호로하고 종래와가티 각도에강제적으로하지안코 한호(戶)복배윤십원에 수전사단(反)밧일단(反)의 풍으로 창설을실시하기로 되엿다고한다 각도별창설예정은 다음과갓다

忠北 二五〇戶 平北 二五〇戶 咸南 七五 咸北 五五
平南 一七五 江原 九五 其他道 二五〇戶

至急電話申請 萬個突破

京城三千八百이首位

소화십이년도의 지급개통전화신청은 사월이십오일부터 사월상순일까지 취합되엿는데 전조선에서 일제히 접수하엿는데 그총수는 일만일천구백육십삼개로 전년도의 신청수에비하면 약일만이천개가 감한세음이다 종래에는 신청서만을 밧든것을 이번에는 가입등기료(加入登記料)의 전액과 가설료(架設料)의이분의일 또는삼분의일의 금액을 가납(假納)하게한것으로 주려진것이돗하다한다 신청수사십개이상의지역을보면 다음과가튼데첫재는 경성의 삼천칠백구십팔개 둘재는 평양의구백오십륙개 셋재는 부산의 오백칠십칠개 넷재는 약진과정에잇는 청진이다 그다음으로는 대구 대구다음에는 인천이다

▲京城 三、七九八 ▲釜山 五七七 ▲平壤 九五六 ▲仁川 三九七 ▲大邱 四一二 ▲群山 一一三 ▲新義州 一六四 ▲元山 三四三 ▲咸興 三四四 ▲淸津 五五一 ▲大田 九六 ▲木浦 一三一 ▲光州 一三六 ▲永登浦 一九三 ▲鎭南浦 二一九 ▲開城 一五〇 ▲水原 八六 ▲淸州 四〇 ▲麗水 八〇 ▲馬山 九三 ▲晋州 七二 ▲海州 二〇二 ▲沙里院 一一九 ▲羅南 六三 ▲羅津 一〇〇 ▲城津 一四七 ▲順天 六一 ▲安東 四六 ▲春川 四九 ▲鐵原 五〇 ▲江陵 五九 ▲興南 一九二 ▲信川 五六 ▲長箭 八五 ▲惠山鎭 四〇 ▲吉州 四六 ▲三陟 五四 ▲西湖津 五六 ▲新浦 七二 ▲漁大津 四五

亞歐連絡의 神風號發程

【立川電話同盟】지난이일에 기후의협악으로 중로에돌저돌아온 동서조일신문사(朝日新聞社)주최 아구련락기록비행(亞歐連絡記錄飛行)의신풍호는 그후립천비행장에서 대기중이든바 오일밤에이르러 각지의천후가 회복되엇다는보고를 접하얏슴으로 반소(飯沼)조종사 총현(塚越)기관사 량씨는 만세소리에싸이어 륙일오전두시십이분사초 동경륜돈간일만오천키로의정공비행의 장도에 올럿다

臺北에無事到着

【臺北電話同盟】신풍호(神風號)는 립천—대북간(立川—臺北間)제일항정 이천이백키로를 상파하고 륙일오전구시십사분이십구초 대북비행장에 착륙하엿다

【大阪朝日新聞 亞歐聯絡飛行機】

『하노이』에向發

【臺北電話同盟】신풍호는 열시십구분 대북비행장을 리륙하야 제이항정『하노이』로 향하야 떠낫다

清溪川에乞人屍體

전신에타박상이잇는것으로보아 他殺이아닌가警察緊張

륙일아침 엿시반쯤 시내 서린정(瑞麟町)륙십구번지압 청계천(淸溪川)쪽에 의문의 시체하나가 노혀잇는것을 근방사람들이 발견하고 곳소관종로서에 알리여 그서이등(伊藤)사법주임은 고산(古山)경찰의를 다리고 현장에 달려가서 검시한결과 시체의 주인공은 십오륙세가량의 거지비슷한 사나이로 등에조고마한상처가잇고 왼편빰에는 누구에게서 마즌 상처가 잇스며 몸에 색기가 걸려잇는것으로보아 시체가 그곳까지 운반된 모양으로 죽은시간은 어제밤중이라고 판명되엿다고하는데 경찰당국에서는 왼편빰에잇는 타박상을 의심스레여기고 혹은 타살이나 아닌가하야 그서에서는 이방면의 수사를 계속하고잇다 그리하고 시체는 시내서소문정 전중환(田中丸)병원에옴겨서 해부하여보기로 하엿다고한다

柔道로도 사람을처

제복을 버슨지 얼마 도 안되는

「인테리」청년이 배운것이 탈이엿든지 자기의 유도솜시를 럼삼 고국거리의신사노릇을 하엿다는 한심한 이야기가하나잇다 륙일 새벽세시쯤에 시내 사직정(社

南畫大家 劉景淳氏 作品展覽會

각게명사발기、본사후원으로 十日十一日本社樓上서開催

일본화단(日本畵壇)에서 남화(南畵)의 대가로서 오래전부터 그일홈이 놉흔 일영(日影) 유경순(劉景淳)씨의 작품전람회(作品展覽會)를 각게명사들의 찬조발기와 본사의 후원으로서 오는 십일、십일일 이틀동안 본사루상에서 열게되엿다 매일오전열시부터 오후다섯시까지에 무료로 일반의 감상을 청하게되엿는바 새봄을 마지한 우리화단의 보배로운 모임으로 만흔 참관이잇기를 바란다고한다 발기인제씨는 다음과갓다 (사진은 유씨)

方應謨 閔圭植 朴興植 方台榮 朴榮喆 劉文煥 宋星鎭 大野謙一 荻野正俊 田中德太郎 加藤好晴 米田新松 三浦次郎 沈浩燮 朴昌薰 吳元錫

共軍大部隊와激戰 雙方戰死者七名

討伐隊繼續追擊中

【咸興】함남도경찰부의 착전—지난삼월오후일곱시쯤 대안팔도구리명수리(八道溝利明水里)에 만주국토벌대(討伐隊)이백여명과 공산군 조국안(曹國安)의 일대삼백여명의 대부대와서로맛나서 약한시간반동안 격전을한후에 공산군측이 서쪽으로물러갓는대 이싸움으로인하야 공산군측은 오명 토벌대측도이명이나 전사(戰死)하얏스며 계속하야 추격중에잇는대 근래에보기드믄 대충돌로서 부근민심은흉흉하다

放火公判四件

含怨、嫉妬의面面相

륙일경성지방법원에는 산하(山下)재판장심리에 방화(放火)피고사건공판이 네건이나 열렷는데 모두가그원인은질투、원한、

▲경기도장단군 강상면구화리(長湍郡江上面九化里)리진성(李鎭成)의집 고용인 오송호(吳承鎬)는 그동리 정영관(鄭永館)의집에 잇슬때에 주인오성연(吳聖淵)의 내외에게 일을잘하지안코 놀러만다닌다는 책망을듯고 해고된것을 분개하고잇든중 작년시월이십일일 오후두시쯤에 전기오성연의집에서 우연히 원인불을 불이 난것으로 피고가 혐의자로 지적되야 그

연의집 고용녀로잇는 리계순(李癸順)을 식히여 작년십일월이일 주인집에 불을노아 약간의 손해를내게한 혐의로 경찰에 검거되야 취조를밧고 방화죄로 송국되엿는바 그공판이륙일 산하(山下)재판장수심、주견검사관여미테 열렷는데 피고는 재판장의 심문에대하야 전연사실을 부인하엿다 심리가 끗난다음 검사는 그에게 징역오년을 구형하엿는데 언도는 십삼일에 내리기로 되엿다

▲경기도 수원군 본정(京畿道水原郡本町) 삼정목 삼십일번지 서정인(徐廷仁)의집 세방에들은 리만귀(李萬貴)의 고용녀 권명월(權明月)은 항상집안을더럽게하는관계로 집주인 서정인에게 책망을 각금듯는것을 분개하야 지난삼월칠일 오후네시와 구일오후 령시반쯤에 두차례나 서정인의집에 불을노아 집한채를 전부 태운협의로 방화죄로송국되야 륙일 그공판이 산하재판장주심 주견검사관여미테 열렷는데 검사는 그에게도 역시 오년징역을구형하엿다

▲동리집에 불이난것을 보고 꺼주러가다가 책망을듯고 분개하야 분푸리로 자기가 불을노앗다는 장단군강상면구화리 김광성(金光星)에 관한 방화피고사건 언도공판은 륙일산하

▲자기남편이 그동리음식점작부와친하야 진일늘돌보지 안함을분개하야 그음식점에 불을노면 작부가어데로가서 자기남편이 마음을 잡을수잇스리라는 경솔한생각에서 불을 노앗다는 강원도양구군남면가오작리(楊口郡南面佳五作里) 전승기(全承奇)의 안해 윤중간(尹中間)에 관한 방화피고사건언도공판도 역시 륙일 산하재판장수심 주견검사관여미테 열렷는데 재판장은 검사의 사년징역구형에대하야 삼년징역을 언도하엿다

X光線無料奉仕 三共醫院에서

도시생활자에게 가장 무서운병은 여러가지 흉부질환(胸部疾患)이다 더욱이나 신체의 내부(體內)에 숨어잇는 병근도 초목과가티 새로운 생활의 도전에 되는 환자가 흉부질환(胸部疾患)의 발견되는 사람이 만흔데 엑쓰광선(X光線)에의한 진찰을 바다서 자신의 대단히필요한것이다 그런데 이번에 삼공의원(三共醫院)에서는 X광선의무료봉사를시작한것은 가장시기에적절한사회봉사인바 누구나 이기회를 이용하야 자신의건강을 진찰해두는것이 조흘것이다

X光線無料奉仕時間 自午後二時至五時

貫鐵町大廣橋東便 三共醫院 (電光一六八九)

同僚의傳票로 私腹채인자

오일새벽 부내서대문서에서는 그관내 홍파정(紅把町)사번지에 거주하며 봉래정(蓬萊町)삼정목 조선인쇄주식회사(朝鮮印刷株式會社)의 직공으로잇는 정남규(鄭南圭)이를 인치하고 엄중한 취조를 게속하고 잇는데 그는 소화삼년 동회사문선(文選)직공으로 고용된후 점차신용을어더 작년부터 직공구매조합의사무를 마터보든것을 기화로 금년일월하순에 동료의 인장과전표를 위조하야 종로중앙시장 미소(鍾路精米所)에서 쌀과창작을 청구하는 전표의 표기액팔십이원에서 일할을 제한 현금칠십이원을 사기하야 소비한것을 비롯하야 가공(架空)의 인물도 만드러가지고 전후륙회에 궁하야 사백구십원을 사기하엿다는데 이사실을안 직공이자기의회계가안낫든다고 이의를 하면 해고를시힌다고 위협하여가며 교묘히 범행을계속하고잇든것이라고한다

『마라손王』을꿈꾸는 少年"죄의구렁"에

運動服한벌훔치다가붓잡혀

지난삼일에 거행된 경인(京仁)역전경기에 도착된 소년이 자기도『마라손』선수가되려고 삼중정(三中井)백화점에서 운동복을 훔치다가 경찰에 붓들렷다

충북(忠北)출생으로 부내한동정(翰洞町)구십오번지에사는 서구원(徐九源)이라는소년은 오일오후여섯시쯤에 본정(本町)일정목 삼중정백화점에서『마라손』용 한바지와 운동화『단을』등을 훔치다가 동점원에게 발각되여 본정서로 인도되엿는데 그는『마라손』연습에 뜻을 두엇스나 운동복이업서 머리를 알코잇든중 궁여의일책으로 생각하여낸것이 『코-쓰』를 잘못잡어서 본정서류치장으로『마라손』을 한세음이다

스포ー츠

平壤蹴球團 天津向發

來八日부터四回戰

【平壤】平壤蹴球團에서는 今年부터 全天津軍과 定期對抗試合을擧行하게되여 第一回定期戰에出戰코저 一行 二十一名은 金晩炯氏引率下에 六日午後八時五分 平壤驛發 北行列車로 馬賊戰地 天津으로 向하엿다 選手의「멤버ー」와 對戰日程은 다음과가트며 全天津軍은 日前에 全上海軍을 八對三으로 擊破한 東洋最强團이며 平壤亦是 斯界의强豪로 決코 天津에 不下하는陣容이 아니라 昨年의戰績으로보아도 一勝一敗의 伯仲之勢를 보인만큼 實로 龍爭虎鬪의 一大接戰이 展開될것으로 一般의 期待는크다

平壤軍陣容

▲引率者 金晩炯 ▲마네저ー 宋錫瓚 金敎信 崔錫周 ▲選手 崔在峰 朴仁植 金永根 安鍾洙 鄭龍洙 金敬梧 李惠峰 宋然道 盧龍善 金鍾守 吳素根 韓惠德 朴義鉉 東道玉 李正現 崔永錫 宋鍾洙 朴利錫 車敏衛 承濟斗

對戰日程

四月八日 英兵營
同十日 全天津
同十一日 中國聯合軍
同十二日 北京軍

러비改正規則

被反則側에有利

朝鮮러비協會에서는 英國러비協會보다 한씨ー즌떠러진 規則을採用하고잇는데 三月二十二日에 「이진바라」에서 열린 國際러비ー蹴球協會總會에서 一九三七—八年度의 競技規則에 다음과가튼 數個條를 改正하엿는데 日本과朝鮮에서는 昭和十三—四年度씨ー즌부터 採用될것이다

▲從來反則의 認定에依한「메날티ー트라이」는 反則場所로부터「터치라인」에 並行된 其線上에서 試與되엿든것을 今後에는「골포스트」의 中央으로改正함

▲스크럼에ー지는 볼을 집어너흘때에는 最初의「프론트로ー」로부터 반드시 一呎안의 地面에 떠러지게 할것과 投入할때에는「스크럼」의 兩側에 接觸할것 그러나 볼은 最初의 兩側「프론트로ー」의 一呎를 通過하지안흐면 안되게되엿다

▲第十九條의「최ー지」와 妨害의第二項에「相對側間에 向하야 進行하는 相手者를 妨害하고저하는 競技者는 其相對側이 볼을 잡을때에는 此限에不在함」이라고 잇는바 最後의但以下를全部抹殺하엿다 따라서 只今까지는 行하야오든 相對側이 볼을 잡을때라도 後方에서 妨害함을 許諾치안케되엿다

▲其外에도 只今까지「페날티ー킥」은 反則이라고決定된곳과「터치라인」과의交叉點에서行하엿든것을 今後에는「포스트」間에서 行하게되엿는데 「페날티ー킥」을 爲할때에는 反則側은「골라인」에 並行하게 反則의맑크로後方十碼以內에 잇슬때에는 共「골라인」까지 後退하기로 되엿다

平壤關西體育會 全朝鮮蹴球大會

五月六日부터開幕

【平壤】平壤關西體育會에서는 第十二回 全朝鮮蹴球選手權大會를 來五月六、七、八의三日間 箕林里公設運動場에서 擧行하기로된바 參加團別은 小學團 中學團 靑年團 實業團이며 詳細한것은 追後發表할터이라한다

天氣豫報

概況 七四二粍의 低氣壓은 滿洲를 東進하고잇스며 七六四粍의 高氣壓은 日本內地九州의 南海上으로부터 朝鮮及本州에퍼지고잇고 오호ー츠크海도氣壓이 조금高다 滿洲朝鮮은 晴이나 國境地方은 曇이고 琉球諸島及東北地方以北은 曇이며 本州中部는晴 樺太는 曇雨에 降雪이잇다

豫報 京城地方은 今夜개엿다 흐렷다하며 明日도갓다 京畿全道同一

昨日最高 九度七
同 最低 〇度六
今朝最低 〇度八
今日正午 十三度五

廣告

原作 咸大勳 純情海峽 映畫化 近日優美館에서封切
中編 金一海、金映玉、徐一鳳、盧美蘭、金蓮實 純情小說 純情海峽 定價一·五〇錢 送料一〇錢

滿員御禮
七日ヨリ
空前のスペクタクル戰國繪卷 大坂落城の悲史豪華絢爛
大坂夏の陣
問題の名作！ 輕いユーモアに鋭い諷刺を包んで描破した 貴婦人や令孃達の秘密はこれだ！
淑女は何を忘れたか
早朝御優待 午前十時半まで 大人五〇錢に 小人學生三〇錢に 割引御優待
明治座

堅實家庭工業
內外地를勿論하고日常生活品으로 販路를有하고 小資本으로 收入確實한 工業으로 近年 自宅에서 生產하게되는 工業으로 永久的 收入이 되는 原料와 材料는 社에서 供給합 (案內書無代進呈)
大阪市北區老松町二丁目 株式會社 大同貿易商事 電話堀川五五〇番

純正商標見本
CONRAD SEYLER 世昌 CARL WOLTER & Co. KOREA No 4 Eingek & gene Schutzmarke
仁川府支那町 直輸入販賣商 同福公
京城府南大門通四丁目一四 京城總代理店 李泰漢商店 電話本局二五一三番
근래각지방소매상에서 과야시에서 왕우 조품을취급하는일이잇사오니 사실때에는 반드시 세창표에 주의하야주시압
제일독입니다 원조 조선세창각표 바늘은 놀기잇는손으로(갑을)문대도 조금 변치안는것이 특색

ナショナル代理店
東一電氣商會
京城仁寺町一五 電(光)二二九七番

ナショナル受信機 乾電池 ランプ 各種ラヂオ 電氣器具 卸商
◇同業者에限하야商報進呈 振替京城二六五〇三番

男女 淋疾 五淋草茸錠
人蔘鹿茸强力殺菌劑等高貴洋藥配合 說明書進呈 價 一圓 二圓 三圓七十錢 咸興府大和町三 朝鮮藥業研究所

樺太廳官營 海狗腎 新品到着
老少를勿論하고 陽氣엽서恨歎하시는분이여 貴下를爲하야 補精腎氣强壯에 神奇神秘한 天惠的靈効를 가진 樺太廳官營捕獲眞品 海狗腎이到着하얏슴니다 求服을願하시는분은 內容說明書請求하시면 無料進呈함
明治四十四年日、英、米、露四個國의條約에基한 全世界에唯一한元素！ 堂々한實彈的眞品！ 百發百中은이로두고하는말
朝鮮釜山府草梁町 發賣元 合資會社 大洋貿易社 電話一、一八二番 振替釜山七九二一番

登錄商標 거북선 고무신은거북선 京城東大門外서울고무工社 電光一一五九

就職의最近道
是乃滿洲에서活躍할測量技士養成
附設 滿洲語專門科
【滿洲는平和로운 樂土로化하얏다】 寶庫開發은 금일노부터 된다 新興滿洲國의土地部測量이 二十餘年間朝鮮과갓치實施된다
◎本學院은 滿洲開拓의 先驅者인 測量技術者를 養成하며 特히 鮮滿兩地에 提携하야 就職業指導에 力을盡함
◎六個月卒業으로 滿洲語와 測量技術의 實力을習得함
◎收容制限嚴格
◎仔細한學則은三錢切手封入請求
安東縣官電街十三號 滿蒙測量學院

喘息·神經痛 中風·高血壓
原因「부러治療하라
今津博士의新療法
不治아니다

(研究中의今津博士)
이병은술、담배、회류병、우장병、당뇨병、신장염、감기、대화등으로 신체를 기르는중대한 혈액이탁하야 순환이낫버지고、시경이청해를 바듬으로생기는것인데 원인을 만드는더러운 혈액을 정화하고 동맥경화의원인을 업새여、혈압을 정조하야 순환을 조케하고 神經의장해를 업새면 낫는다 결코불치가 아님을 다수한실험으로 확신을어든 동쥐분으로유명한 今津博士는 귀중한 식물호르몬에서 강력한 정혈제를 창제하야 그복용과 리기신 또는 이마즈민의 병용으로 고치기어려운 병을원인부터 낫게하야 대단히기뻐한다
中風에걸녀불수 혀구등의로권로위하는분 견비통 이명 두통 현기 변비 둥면 시경쇠약 족중마비로 뇌일혈의 위험이잇는분 喘息으로기침 담 숨갓븜 혹은 난등으로 고민하는분 神經痛이나 류마치스로 수족허리등의관절이압하곤난한분은 하로속히 今津研究所 大阪市東成區大今里町三 로주저말고 오시든지 조선일보를보앗다고쓰고 본지를오려 博士의독특한경험론「병은 자기가곳친다」를 청구하시면 養生法등을 상세하게일너준다

團成社
四月七日特別公開 每日三回 十時半 一時半 六時半 特別料金
◇世紀的第一人氣世界의 스타ー 사리·템플 主演 템플의福귀신 이러케明朗하고유쾌한映畫는絶對로업슴니다
◇와ー너ー 내슈날超特作映畫 名匠 알프레ー드·이ー그린作品 프란촛·트ー 벳트·데뷔스 主演 青春의抗議 아름답기때문에男子를不幸에빠지게하는어엽분女性의 惡魔的心理
◇新興京都特作映畫 山田五十鈴·淺香新八郞 主演 沓掛時次郞 長谷川伸氏原作 殺氣와純情으로가득한時代映畫의中白眉
(次週封切 潛水艦SOS·어머니、사랑을차저서(全發聲) 近日封切 大自然의凱歌 女性의反逆、愛恕二重奏)

創業廿周年大賣出

本社推薦

新本七割引 内外超特賣

法律の部
著者・發行所 書名 定價 特價 送料
法邑才一郎 法理條文六法要典 四、五〇 二、八〇 62
横田秀雄 法律提要 最新版 四、八〇 三、九〇 18
大文館版 法律百般相談相手 三、〇〇 九〇 18
加藤美倫 日常法律實際知識 一、三〇 六〇 12
高山三郎 趣味の法律うら表 一、五〇 七〇 15
上田保 犯罪捜査より死刑迄 三、〇〇 一、八〇 18
溝口法學士 登記手續顧問 三、五〇 一、八〇 18
六法に依る 諸願届書式大全 一、五〇 六〇 15
泰光堂版 契約證書の書き方 一、五〇 七〇 15
自神博潤 現代願届書式大成 一、〇〇 六〇 15
高橋北堂 貸倒れ相談相手 一、〇〇 五〇 15
石橋進 最新書式寶典 一、〇〇 六五 15
普文普巡査 普通試驗問題正解 三、五〇 二、五〇 18
行・司・外交 高等試驗問題正解 三、八〇 二、五〇 18
油谷法學士 巡査看守試驗問答 八五 五〇 15

商業の部
向井鹿松 統制經濟講話 一、〇〇 五〇
黒田巖 日本經濟史 一、三〇 七〇 15
杉本正幸 不動産金融要論 一、六〇 七〇 18
加藤美倫 金錢活用安全利殖 一、三〇 六〇 12
鈴木龍次 實業商略讀本 一、〇〇 五〇 12
芳野國雄 簿記と會計の知識 一、五〇 七〇 12
小汀利得 株式相場の知識 一、五〇 七〇 12
商事必携 實際商業文 一、三〇 七五 18
宮本軍治 最新珠算の詳解 一、〇〇 五〇 15
百橋梅吉 新式珠算の秘訣 一、三〇 六〇 15
八重野松男 今日のプラチル 三、〇〇 八〇 62
辻克己 圖案カット大集 三、〇〇 九〇 24
美術聯盟編 商業美術ポスター 三、八〇 一、五〇 24
島田正男 圖案文字圖案資料 四、五〇 二、三〇 62

建築の部
林永達男 建築設計製圖法 三、五〇 二、〇〇 24
時事新報社 建築と住宅の設備 二、〇〇 一、二〇 18
工業研究會 建築學問答 一、〇〇 五〇 12
伊東忠太 住宅建築圖案百種 五、〇〇 二、三〇 62
武田吾一 住宅建築要義 七、五〇 三、五〇 62
山本悟郎 和洋建築構造圖解 三、五〇 一、五〇 18
岡田多三郎 和洋建築雛形圖案 二、五〇 一、五〇 24
鶴飼長太郎 住宅間取實例圖集 二、〇〇 九〇 18
田中茂公 住宅と家相の研究 三、〇〇 一、五〇 62
菊地芳三 現行建築法令全書 一、五〇 五〇 9
森永達男 建築設計圖案集 三、五〇 一、八〇 24
土井工學士 鐵筋家屋建築構造 三、八〇 一、三〇 18
本間五郎 地相家相店相方鑑 一、五〇 六〇 15
近藤胤一 建築設計便覧 一、三〇 七〇 15
神山新平 新時代の住宅設備 三、五〇 二、〇〇 24
佐藤義次 趣味の室内装飾 三、〇〇 一、二〇 18

學術の部
小林房太郎 世界地名大辭典 三〇圓 十五圓 2
叢文閣版 ファブル昆虫記 全十冊 十圓 七、〇〇 1円
トムソン氏 科學大系 六冊揃 十圓 六、〇〇 1
田口林次郎 世界體育史 三、五〇 一、七〇 24
三省堂版 全動物圖鑑 三、八〇 一、三〇 15
牧野富太郎 植物學講話 二、五〇 一、二〇 18
荒川文吉 科學文明の驚異 三、〇〇 五〇 15
仲西保治 博物採集標本作方 八〇 四〇 12
林正一 物理學の神秘 一、〇〇 四〇 12
岡邦雄 ソヴエト科學の達成 三、〇〇 一、二〇 27
香川幹一 地形學原論 三、五〇 一、五〇 27
春秋社版 哲學辭典 一、五〇 八〇 18
松原寛 哲學入門 一、五〇 七〇 9
木村秀吉 心理學概論 二、五〇 六〇 15
藤井博士 正義の研究 三、五〇 一、二〇 30
和田健次 事物起源辭典 三、八〇 一、三〇 30
木枝増一 文法及口語法 四、〇〇 二、〇〇 30
新村出 言語學概論 二、八〇 一、三〇 18
村松正俊 西洋哲學物語 一、五〇 六〇 12
永野芳夫 東洋哲學史話 三、五〇 一、二〇 15

工業の部
赤木勘三郎 化學藥劑製造法 三、〇〇 一、七〇 18
野村工學士 化學工業品製造法 一、三〇 五〇 12
湯川巖 製圖設計法 一、三〇 六〇 9
工業研究會 電氣學問答 一、〇〇 五〇 12
同 機械學問答 一、〇〇 五〇 12
渡邊萬次郎 金銀讀本 一、五〇 七〇 18
山本一郎 製藥化學 三、五〇 一、〇〇 15
石井工學士 化學工業の知識 一、三〇 六〇 15
仲西保治 趣味の電氣讀本 一、八〇 一、〇〇 15
廣田榮一 實用電氣工學 三、〇〇 九〇 18
野口工學士 電氣工學の知識 一、三〇 六〇 15
物理學會 物理學講義 三、〇〇 一、〇〇 18
堀口勉一郎 測量學講義 三、五〇 一、八〇 30
横田工學士 機械工學の知識 一、三〇 六〇 15
大月豊 自動車講義錄 二、八〇 一、七〇 24
シボレー 最新自動車精解 三、〇〇 二、〇〇 24
松平義雄 航空機の研究 三、五〇 一、八〇 24
奥中恒一 ラヂオ組立修繕取扱知識 二、三〇 一、五〇 24
エリミネタ 受信機設計と組立 一、八〇 九〇 15
エリミネタ 特種受信機の作方 一、〇〇 四〇 6
高級ラヂオ 受信機の作方解説 八〇 四〇 6
誰も出來る ラヂオの直方・作法 一、〇〇 五〇 9
やさしい ラヂオ組立圖解 一、〇〇 六〇 12
濱田博志 自動車試驗問答集 一、五〇 一、〇〇 15
同 宏隆 オート三輪車修繕仕方 一、八〇 一、三〇 15
山田工學士 圖解自動車學 一、〇〇 五〇 9

農業の部
瀨農學士 農業經營副業畜産 二、〇〇 一、三〇 18
境野車佐 最新畜産讀本 四、〇〇 二、八〇 30
同 畜産機具使用論 一、八〇 一、五〇 18
馬後雄 畜産全講 家畜篇 三、五〇 二、〇〇 30
今村猛雄 三坪養鷄法 一、五〇 六〇 15
宇根太治郎 實用養鷄法 一、五〇 六〇 15
工藤三藏 農家技術者必携 二、五〇 一、二〇 15
草野徳治 増收秘法 作十二ヶ月 二、五〇 一、三〇 18
加藤行作 蔬菜栽培果樹園藝 三、五〇 二、〇〇 30
今村猛雄 野菜栽培法 三、〇〇 一、二〇 18
久門盛三 實利主義の副産物 一、〇〇 四〇 9
佐藤昌治 蔬菜栽培法便覧 一、四〇 七〇 12
同 果樹栽培法便覧 一、四〇 七〇 12
阪部熊吉 作物増收栽培法 三、〇〇 一、五〇 30
阪部熊吉 蔬菜果樹栽培法 三、〇〇 一、五〇 30
加藤行作 和洋蔬菜の栽培 一、七〇 六〇 12
加藤行作 果樹と小果樹栽培 一、一七 六〇 12
川村猛雄 野菜作り方食べ方 一、五〇 六〇 12
石田傳吉 理想の農家 三、〇〇 九〇 18
教育資料部 農村精神講話 三、五〇 九〇 18
吉田諒藏 米と肥料の知識 一、五〇 七〇 12

園藝の部
村越三千男 大植物圖鑑 十圓 八、五〇 75
博物研究會 全植物圖鑑 三、五〇 一、三〇 18
石井勇義 菊花栽培寶典 三、五〇 一、二〇 18
同 球根の種類と栽培 三、五〇 一、〇〇 18
同 最新温室園藝 三、〇〇 一、〇〇 18
同 副業園藝實例 三、〇〇 一、〇〇 18
同 薔薇の作り方 三、〇〇 一、〇〇 18
佐藤昌治 花卉栽培法便覧 一、四〇 七〇 12
同 最新花卉園藝 三、〇〇 一、三〇 18
草人社版 増補 花の作り方 三、五〇 一、三〇 18
加藤行作 庭木盆栽高山草木 一、七〇 六〇 12
同 草花と花木の栽培 一、七〇 六〇 12
玉置姓二 園藝害虫學 三、五〇 一、四〇 18

醫學の部
青木博士 家庭醫學寶典 六、五〇 二、五〇 62
平凡社版 家庭醫學全書 七、〇〇 二、八〇 62
川端勇男 漢方醫藥處方全書 四、五〇 二、〇〇 18
藤野鉄治 皇漢醫方詳解 三、〇〇 一、〇〇 18
名越百川 お灸の自宅療法 一、〇〇 六〇 9
自然癒法 療病保健の神髓 一、五〇 三〇 9
貝原益軒 益軒先生養生訓 一、〇〇 六〇 15
漢方研究會 藥草の新療法 二、〇〇 七〇 12
市岡醫學士 家庭療法全書 一、七〇 六〇 18
長濱博士 性器神衰根治療法 一、五〇 四〇 9
萩原博士 家庭療病の知識 八〇 三五 9
羽太博士 性・典 一、〇〇 五〇 12
島田廣 女性典 三、〇〇 九〇 18
肥田春充 健康の中心を強くする法 一、〇〇 四〇 6
日下頼尙 不老强精の秘訣 三、五〇 九〇 18
加藤博士 家庭看護の秘訣 三、五〇 一、二〇 24
鈴木天聲 精神療法秘錄 三、三〇 八〇 15
島崎博士 藥の知識 一、五〇 七〇 15
柿坂茂 最新食餌療養法 三、三〇 八〇 15
服部博士 結核療病療養論語 三、三〇 八〇 15
倉上博士 人間は若返る 一、三〇 五〇 15

教育の部
教育編輯部 講話訓話の新資料 三、〇〇 一、四〇 30
教育資料會 新講話資料 四、八〇 一、五〇 18
加藤咄堂 話材教材 一、五〇 七〇 15
三浦喜雄 勞作教育原論 一、五〇 八〇 18
同 人間學と勞作教育 一、八〇 七〇 15
島津新治 教育設備の新經營 二、〇〇 八〇 18
吉田靜致 倫理學綱論講義 三、〇〇 一、三〇 15
安部丑亥 精神薄弱兒の教方 一、三〇 五〇 15
家庭と學校 一年生の教へ方 二、〇〇 一、二〇 15
學術協會 現代教育辭典 三、五〇 二、〇〇 30

修養の部
生島隆一 青年よ希望を持て 一、〇〇 八〇 15
加藤咄堂 人の心 三、五〇 一、二〇 18
大町桂月 修養の礎 二、五〇 一、二〇 18
同 人の道 一、五〇 七〇 15
渡瀬常吉 世渡りの道 一、五〇 七〇 15
雅子修三 世に立つ道 二、五〇 一、〇〇 18
同 努力天才 風雲時代 二、五〇 一、〇〇 18
釋宗演 處世活用 臨機應變 一、八〇 八〇 18
前田慧雲 處世修養 力の活用 一、八〇 八〇 18
トルストイ 人生讀本 三、五〇 二、〇〇 27
高木喬堂 修養日訓 一、〇〇 五〇 12
森田公美 修養 人間讀本 三、五〇 一、〇〇 18
鶴見祐輔 プルターク英雄傳 一、〇〇 五〇 18

宗教の部
成光館版 模範佛教辭典 八、〇〇 四、〇〇 62
渡邊海旭 觀音經講話 二、五〇 一、〇〇 18
新井石禪 般若心經講話 二、五〇 一、〇〇 18
釋宗演 菜根譚講話 四、〇〇 二、二〇 30
井上秀天 碧巖錄新講話 二、五〇 一、五〇 18
吉田龍英 新傳釋迦 二、五〇 一、〇〇 18
一浦關造 舊約聖書物語 二、五〇 一、〇〇 18
同 新約聖書物語 二、五〇 一、〇〇 18
福音書聖句 イエス傳 一、二〇 四〇 8
醍醐惠端 佛樣の戸籍調べ 一、二〇 六五 12
二西洞學人 神樣の戸籍調べ 一、一〇 六五 12
原久一譯 トルストイ聖書 二、〇〇 一、〇〇 15

思想の部
永井・鶴見 雄辯學講座 三、五〇 二、〇〇 62
組合せ式 式辭演説大成 二、〇〇 九〇 18
雄辯學會 式辭演説雄辯辭典 二、〇〇 九〇 18
青年雄辯會 祝賀弔祭演説 一、三〇 七〇 18
吉川南湖 青年の雄辯集 一、〇〇 六〇 15
加藤美倫 式辭挨拶演説座談 一、三〇 六〇 12
日本雄辯會 十分間大演説集 一、五〇 六〇 12
雄辯研究會 五分間大演説集 一、〇〇 六〇 12
島野三郎 社會理想の研究 一、〇〇 五〇 12
森喜一 資本主義發生史 二、〇〇 八〇 18
江原小彌太 人生問答 一、五〇 八〇 15

趣味の部
高部六段 圖解圍碁入門 三、〇〇 一、〇〇 18
同 圍碁の常識 圖解 二、五〇 一、〇〇 18
供崎會圓 碁定石通解 二、五〇 一、〇〇 18
傑川 寫眞別冊 露出 新八寫眞術 三、〇〇 一、二〇 18
同 寫眞術十二ケ月 三、八〇 一、〇〇 18
同 露出秘訣 カメラ讀本 一、三〇 八〇 15
鈴木信也 露出秘訣 寫眞入門 三、〇〇 一、〇〇 18
同 寫眞の第一歩 二、〇〇 一、〇〇 15
市村登 初歩の寫眞術 一、六〇 六〇 12
松山思水 圖解寫眞術 二、〇〇 九〇 15
荻野光風 西洋音樂の知識 一、三〇 七〇 12
田邊尙雄 レコード名曲解説 一、三〇 七〇 15
伊庭孝 音樂讀本 二、一〇 七〇 15
鈴木龜吉 玉突術入門 一、三〇 六〇 12
石井勇義 盆栽の仕立方 一、五〇 七〇 12

書道の部
高橋親城 現代書道大鑑 二、五〇 一、七〇 27
池田宙堂 實用書道寶鑑 三、八〇 一、五〇 27
坂原坦山 常用漢字のくづし方 一、三〇 六〇 12
筆法闘解 三體千字文 一、〇〇 六〇 12
行草手紙文 ペン習字辭典 二、〇〇 九〇 18
鈴木香雨 五體字くづし辭典 二、四〇 八〇 12
同 三體ペン字辭典 二、五〇 八〇 12
石川雅山書 ペン習字精解 三冊揃 三、〇〇 一、六〇 18
高橋親城 三體ペン書道寶典 一、八〇 八〇 18
池田宙堂 最新ペン字辭典 一、五〇 六〇 15

書翰の部
野村泰治 書翰及文章辭典 三、五〇 一、八〇 30
高木尙介 書翰文講話及文範 三、五〇 一、七〇 62
作法及文範 書翰文大集成 三、八〇 九〇 27
大西貞治 ペン手紙大辭典 三、〇〇 九〇 18
有馬祐政 手紙の書き方辭典 一、八〇 九〇 18
ペン用語入 新式手紙辭典 一、八〇 九〇 15
井澤水巣 現代書翰文敎本 一、三〇 七〇 15
眞川三尾 現代手紙文敎本 一、三〇 七〇 15
相澤春洋 ペン青年書翰文 一、四〇 六〇 15

辭典の部
松田弘毅 詳解漢和大辭典 四、〇〇 一、八〇 62
久保天隨 最新大辭典 三、五〇 一、八〇 62
松村武雄 和漢故事成語辭海 三、八〇 二、二〇 62
齋藤惇 和英併用 最新辭典 二、五〇 六〇 12
同 漢和日常新辭林 二、〇〇 一、〇〇 15
高野辰之 國漢外語辭典 一、八〇 八〇 15
同 増補 机上辭典 一、五〇 七〇 12
大西貞治 明解新辭典 一、八〇 六〇 12
新田興 精解漢和辭典 一、五〇 七〇 12
大倉書店版 大英和辭典 十四圓 三、二〇 88
尙文堂版 標音 獨和新辭典 三、五〇 一、五〇 12
ニコルソン 和英新辭典 一、八〇 九〇 12
中山博士 ペン字入實用辭典 二、〇〇 六〇 9
有朋堂版 モダン英和辭典 二、八〇 七〇 12
成光館版 新式百科辭典 三、〇〇 七〇 12
英語研究會 英語單語熟語辭典 一、五〇 七〇 15
藤村作 英語入新修辭典 二、五〇 九〇 12

受驗の部
成文社版 官立大學入學指針 八五 三〇 9
中等學校 入學考査問題解答 八〇 三〇 9
内山常治 新英語四週間 一、三〇 六〇 9
管隼人 算術問題考方解方 一、〇〇 六〇 12
太田健太郎 代數の第一歩 一、五〇 七〇 12
福原宅治 代數考へ方解き方 一、八〇 七〇 15
淺田忠順 代數學問題詳解 一、八〇 七〇 18
佐川春水 英文解釋 一、八〇 七〇 9
自習受驗 國文新解釋法 一、〇〇 五〇 15
山内封介 ロシヤ語入門 一、五〇 七〇 9
漢學及會 國漢文故事熟語解 一、八〇 六〇 15
佐藤三郎治 支那語會話獨習 一、〇〇 七〇 15
高等專門校 試驗準備の急處 八〇 三〇 9
山川清 正解數學全書 三、五〇 一、三〇 18
根津千治 實力算術の講義 一、五〇 九〇 18
英語教授會 正則英語講義錄 一、五〇 六〇 12
通信講習會 英語獨習講座 一、五〇 六〇 12
木村小舟 現代作文の作り方 一、五〇 六〇 15
作文研究會 自習作文讀本 一、五〇 六〇 12
初中高受科 正則英語講座 四冊揃 三、〇〇 一、二〇 18
根本萬治 やさしい正しい算術 一、三〇 六〇 15
山崎猛 やさしい正しい幾何 一、三〇 六〇 15
桑原登美夫 やさしい正しい英語 一、三〇 六〇 15
山内太一 明解算術 八〇 四〇 15
鈴木仁 初等英語の自習 一、三〇 六〇 15
學び方入門 滿洲語の第一歩 二、五〇 一、〇〇 18
守谷武文 國文法と國文解釋 一、五〇 七〇 15
小泉苳三 漢文法と漢文解釋 一、五〇 七〇 15
英語速成會 英語獨習リーダ 一、三〇 七〇 12
青木亮義 十八史略精解 一、〇〇 五〇 12
石田利一 孟子精解 一、七〇 五〇 12
漢學普及會 孝經全解 一、三〇 三五 9

美術の部
アトリエ社 花鳥畫選集 七、五〇 四、〇〇 62
アトリエ社 マチス畫集 二、五〇 一、三〇 18
平凡社版 ピカソ畫集 二、五〇 一、三〇 18
同 名作挿繪全集 一、〇〇 五〇 15
アトリエ社 現代漫畫全集 一、〇〇 五〇 15
現代諸大家 現代模範圖畫選集 一、〇〇 四〇 15
大沼知之 新式圖案文字 二、五〇 二、〇〇 62

詩歌の部
城井末雄 漢詩入門 一、〇〇 九〇 18
和木清三郎 唐詩選講義 二、四〇 一、二〇 18
北原白秋他 作詩入門 一、五〇 八五 18
富永直樹 詩の作り方研究 一、五〇 八〇 18
佐藤寛編 啄木抒情詩集 一、三〇 六〇 15
藤森秀夫 ゲーテ詩集 三、〇〇 一、二〇 18

隨筆の部
式場隆三郎 妄談神經 一、〇〇 九〇 15
渡邊房吉 執刀餘談 一、〇〇 九〇 15
菊池甚一 罪無罪 一、八〇 六〇 15
吉安碧天 隨筆選集 二、〇〇 五〇 15
菊池寛 話の屑籠 一、五〇 七〇 15
内田百閒 隨筆 凸凹道 三、〇〇 一、三〇 15
與謝野晶子 雲のいろいろ 一、八〇 八〇 15
武野藤介 文壇餘白 一、五〇 四〇 12
登張信一郎 竹風醉筆 一、五〇 七〇 15
太田黒克彦 釣り行脚 水邊手帖 一、五〇 六〇 15

文學の部
澁川玄耳 支那閨房秘史 三、〇〇 八〇 15
澤田順次郎 支那情怨史 三、五〇 七〇 18
同 美と愛ヴィナス考察 一、六〇 五〇 9
福井正憲 女性と性月華物語 一、〇〇 七〇 18
トマスハーデ 戀愛濤談 一、〇〇 五〇 15
福富織部 屁と褌 四、〇〇 一、五〇 24
文新社版 世界文學名著廿冊揃 二三、二〇 二、五〇 88

家庭の部
西川五郎 家庭百科寶典 八、〇〇 一、八〇 62
時事年鑑 日用百科全書 三、五〇 一、〇〇 62
日本支西洋 料理大辭典 三、八〇 一、五〇 27
作法研究會 禮儀作法一切の心得 一、〇〇 五〇 12
根本圓通 名前の附け方字引 一、八〇 七〇 15
永島眞雄 増補 手相の科學 三、五〇 一、〇〇 18
桜井大路 増補 人相の科學 三、五〇 一、〇〇 18
加藤美侖 社交要訣常識百般 一、三〇 六〇 12
同 宴會座興かくし藝 一、三〇 六〇 12
龜田壹弘 人生幸福の泉 一、五〇 五〇 12
加藤美侖 性愛秘訣男女衛生 一、三〇 六〇 12
澤田順次郎 生殖圖解と性交論 二、〇〇 九〇 15
香爾社版 生殖圖解と姙娠十ケ月 八〇 四〇 9
鷲尾浩 性愛の技巧 一、五〇 四〇 9
澤田順次郎 處女及妻の性生活 一、五〇 三五 9
同 性交論及性慾研究 一、五〇 三五 9
同 世界結婚初夜秘話 一、五〇 三五 9
同 姦淫賣笑婦研究 一、五〇 三五 9
同 思ふまゝに子の出來る法 一、三〇 三五 9
山口和宮 模範禮式と作法 三、〇〇 九〇 21
田中千代 婦人の基礎裁縫 二、五〇 一、五〇 21

兒童の部
音樂全集 童謠唱歌集 二、五〇 一、八〇 75
兒童劇協會 學年別兒童劇 一、五〇 一、二〇 27
遊話美談 少年朗讀本 八〇 四五 12
逸話美談 少女朗讀本 八〇 四五 12
山崎光子 イソップ童話集 三、〇〇 一、〇〇 18
竹友藻風 アンデルゼン童話 三、〇〇 一、〇〇 18
金田鬼一 グリム童話集 上下 四、〇〇 二、〇〇 62
中島孤島 アラビヤンナイト 四、〇〇 二、〇〇 62
三輪壽雄 寓話童話十二集 一、五〇 六〇 15
子供作れる 器械と模型 一、三〇 六〇 15
わかり易き 模型製作虎の巻 一、三〇 五〇 15
改造社版 少年文學集 一、〇〇 四〇 18
少年冒險譚 無人島探偵園 七〇 四〇 9

小説の部
トルストイ 初幻作品傑作集 一、八〇 一、〇〇 27
チェホフ 靴匠と惡魔 二、五〇 九〇 18
小島政二郎長篇 薔薇ならば 一、三〇 六〇 15
菊池寛 戀愛の彼方に 一、三〇 六〇 15
サトウ八郎 青春音頭 一、〇〇 六〇 15
益田甫 女難満壘 一、〇〇 五〇 18
長野九紫 新家庭音頭 一、〇〇 五〇 18
中村正常 虹の下の街 一、〇〇 五〇 18
加藤武雄長篇 孔雀船 一、〇〇 六〇 18
中村武羅夫 悲しみの天使 一、一〇 六〇 18
菊池寛 妖麗・新女人粧 一、一〇 六〇 18
武田麟太郎傑作 下界の眺め 一、五〇 八〇 18
片岡鐵兵傑作 流れある景色 一、五〇 八〇 18
岸田國士傑作 鞭を鳴らす女 一、五〇 八〇 18
尾崎士郎 人生劇場 一、五〇 一、〇〇 18
芥川龍之介 煙草と惡魔 一、五〇 六〇 15
尾崎士郎傑作 情熱の傳説 一、五〇 八〇 18
博潮社版 桃色獵奇探偵實話 一、三〇 六〇 15
片岡鐵兵 女性恐怖症 一、五〇 七〇 15
高木佑一郎 女に賭ける 一、五〇 七〇 15
武野藤介 徽の生えた貞操 一、三〇 五〇 12
村松梢風傑作 海賊 一、五〇 七〇 18
土師清二 流彈八丁沖 一、五〇 七〇 18
國枝史郎 あさひの鎧 一、六〇 七〇 18
下村悦夫 美女狩秘話 一、三〇 八〇 18
吉川英治 鳴門秘帖 一、〇〇 六〇 18
同 隱密七生記 一、三〇 六〇 18
三上於菟吉 雪之丞變化 一、五〇 八〇 18
川口松太郎 女給哀史 一、三〇 六〇 18
北村小松 女優・曉に歌ふ 一、三〇 六〇 18
大阪圭吉 探偵 死の快走船 一、三〇 七〇 12
大倉燁子 探偵小説 踊る影繪 一、八〇 六〇 18
井上英三 探偵小説 變裝の家 一、八〇 六〇 15
西田政治 同 消ゆる女 一、六〇 六〇 15
酒井嘉七 霧中殺人事件 一、六〇 六〇 15
黒沼健 アリ・ババの呪文 一、六〇 六〇 15
三上於菟吉 幽靈賊 一、三〇 五〇 12
中垣虎兒郎 冒險小説 北極 一、八〇 六〇 18
探偵小説 偽眼殺人事件 一、五〇 六〇 15
同 紙魚殺人事件 一、五〇 六〇 15
同 魔宿殺人事件 一、五〇 六〇 15

特別大景品附

法學士島津嘉孝著 法律百般何んでも分かる……

現行 **六法問答正解**

四六判特製兩入千頁 （定價四圓） 特價二圓三十錢 送料六十二錢

右「現行六法問答正解」御注文者へ特別景品として 最新 **六法全書**（昭和十二年版）（定價一圓五十錢）のものを無代進呈

右一千名樣限り大奉仕――（御注文略號「景品附六法」と御記入下さい。）

特別大景品附

石田文四郎著 商店繁榮と立身出世は本書から……

新式 **模範商業書翰文の學方**

四六判特製三百頁 （定價一圓五十錢） 特價壹圓三十錢 送料二十一錢

右「模範商業書翰文學方」御注文者へ大景品として 生きて働く **商業簿記の覚え方**（定價一圓二十錢）のものを無代進呈

右一千名樣限り大奉仕――（御注文略號「景品附簿記」と御記入下さい。）

特別大景品附

文學博士中山久四郎編 引きよく分り易い新式いろは辭典！

和英併用 **新式辭典**

三五判特製六百餘頁 （定價二圓） 特價一圓二十錢 送料十八錢

右「新式辭典」の御注文者へ洩れなく大景品として 音訓割引 **模範漢和辭典**（定價一圓五十錢）のものを無代進呈！

右一千名樣限り大奉仕――（御注文略號「景品附辭典」と御記入下さい。）

特別大景品附

明治學院教授大西貞治著 元女子學習院教官杉江春象書

現代書翰大辭典

三六判特製兩入千頁 （定價三圓） 特價一圓九十錢 送料二十七錢

右「現代書翰大辭典」御注文者へ特別大景品として **ペン字高速度上達帖**（定價一圓二十錢）のものを無代進呈！

右一千名樣限り大奉仕――（御注文略號「景品附書翰」と御記入下さい。）

御注意

御註文は振替小爲替郵券代用何ても結構何卒送料御加算の上、直接東京芝濱松町讀書新聞大洋社へ御註文を御願ひ申上げます。「代金引換郵便大歡迎但一圓以上に限る」

豪華三大景品

傑作讀物 **秀才文庫**（五月號特大號）

月刊 **讀書新聞**（一年分）

以上豪華三大景品は此の廣告に依り例へ一冊にても御注文者全部へ洩れなく無代進呈致します

東京・芝・濱松町二ノ七

讀書新聞大洋社

電話芝(43)七三二七番 振替東京二〇六八七番

일생에한번은겪는 홍역에대하야

대단찮은것이나병발증이겁나

府民病院小兒科長 李聖鳳

옛날부터 전하오는 말이 홍역, 즉마진은 이세상에서 한번 알지안으면 죽어백골이되여서라도 걸리고만다합니다。 아마사람치고는 아마한번씩은 다 홍역을 알케됩니다。 그러므로 우리도 소아기에 이병의 친해를바더 악전고투햇슬것이며 이병으로인하야 쓰러진자 전인류를통하야 상당히 만흘것입니다。

이병은 봄철일기가 따뜻해지는 때에 만히 발생하는데 금년은 예년에 비하야 환자가 만흐므로 본병을 여러분께 소개하려합니다。 마진에대하야 가녀를 둔이는 경험한 사람이만흘줄하며 특히 노인네들은 경험상으로 진단을속히 교육졸업한의사보담 처음하 내립니다。 이와가티 보통사람도 한두번보면 알게되는 병입니다

마진과연령 마진은 일반이소아병으로 생각하며 또실제에잇서서 소아에게만습니다。 즉보통 두살이상 십세이하의 유아던지 아동의때에 만습니다。 그러나두살이하던지 열살이상의 소아에게는 잘걸리지안호며 유아에도 마진에 걸리는후이 적으나 특히 유개월이하의 유아는 마진에 걸리는 일이 드물뿐더러만일걸리면 그병의경과가 경한것이 보통입니다。 몬저말한것과가티 큰아이던지 청년기가되면본병에잘걸리지안치만 혹드물게어른 예외로걸리는때가 잇습니다 이런경우에 특유한것은 유아의때와달리 상당히 중하게 발병됩니다。

전염의경로

마진즉홍역은 발진이생기는일종의 급성전염병인데 그병원체는 마진환자의 체내에 들어잇습니다。 그병독이잇는곳은 마진환자의 혈액 점막의분필물 발진과 낙설편(落屑片)속홍의피부등에 잇습니다。 그마진 병독이 환자의 신체로부터 밧게나올때는여러곳의분필물 예를들면 담(喀痰)、눈곱(眼脂)、콧물、피부의낙설등에 혼입되여잇습니다。 그러므로 마진병독이 다른사람에게 전염되는것은 마진환자에게 접촉하던지 한방에 가치잇슬때 기침、재채기등으로 인해서 목안과코안의 분필물(병독이들어잇는)이 뿌리기때문인데 소위적말(飛沫)전염이 대부분입니다。 입분으로 마진병독은 다행이 그저항력이 대단이 약하므로사람의 신체를 떠나서 그리오래생존못합니다。 그래서 마진의전염은 환자에게 접촉하던지 접근하기때문에 생기는직접전염이대부분이고 간접으로 물건의 매개에 의하는일은극히드뭅니다。

마진이 유행하는때에는 학교 유치원등이 흔히 이병을 전파하는 한매개소가되는 때가잇습니다。

「병」

병길이는 아프다고 누엇습니다。머리가끓코、으슬으슬 춥고하대요。 나제군것질 한것이 체햇나。요새나쁜 병이다닌다는데 몸조심을 아니하면 큰일나지。남의 집에도 함부로 가지마라 너이들。

(글쓴사람 홍진원)

귀성푸 싱싱하게 두고먹는법

하로밤쯤은물에당거둘일

푸성귀가튼것을 할수만히사서 찬간에두엇다가 제때에못다먹고 그만시드러버리면 요사이가티 물가가올른간이때에 잇서서는 여간아까운일이아닙니다。 그럼으로 첫재는무엇보담도 알맛게사서 제때에먹어버리는것이 제일조치마는 만약그러치못하고 시드럿다고하드래도 그대로 내버리는것은 더안되엿습니다。 그러니까 어떠케한든지 잘먹도록 연구를 해보는것이 조흡니다。

첫재 시드른푸성귀를 그대로 먹으며 맛이업습니다 그러니까 하로ㅅ밤쯤찬물에 당거두면 대개는 다시 싱싱해집니다。 그러나 아무리해도본래시들지안흔것만은 못하니까 보통때보담디치는 음식만히쓰면 좃낫습니다。

그리고 아주 오래된 무나우엉가튼것은 장아지가튼것을 만드러서 먹으면 조흡니다。 재료를 간단하게말하면 먼저 재료를 잘씨서서 잘게 써러가지고남비에다가 왜간장과 사탕과술과초를 잘배합한뒤 재료를너허서 그다지 간물이 고하지안토록 볶거서먹으면 매우조흔반찬이되기도합니다。

누기안차게 「김」간수하는법

김은 누기가차면 버립니다。 봄여름에 더욱누기가 차기쉬우니 누기가차면 곰팽이도 곰팽이려니와 향취가 업서지고 맛이 업서지니까 간수를 잘해두고잡수십시요

몬저김을 사거든 숯불에 멀찍히대이고 한장한장식 말리십시요。 그리고 김넛는생철갑밋바닥에는 보리복근것을 깔고그우에김을올려노코 두껑을 꼭해두면 괜찬습니다。

長篇小說

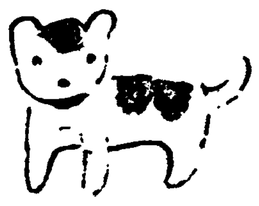

찔레꽃 【六】

金末峰 作 金熊 超畫

여섯재의여자(六)

정순이 방아메서 도라나온 조만호씨는 자긔서재로 드러갓나 ××은행의 두취(頭取)조만호씨의 서재겸 응접실로 사용되는 이방은 조씨의 부(富)와 지위를 설명하기에 적당하리만큼 모든비품이 구비되여잇다

연황색주단으로 사면벽이 발려진 방한가온데 설백의 테-불크로스를 뒤집어쓰고잇는 테-불!

테-불주위에는 등의자가 사오개 적당한자리에 노혀잇고조두취의 사서(私書)와 회사의공문이드러잇는 흑단(黑檀)의 노픈 책상여페는 천정까지다흔서가(書架)속에 금글자가 번적이는 내외국서적이 진서잇게 싸혓이다

그마지막벽에는 거의반산이나되엄숙한 근혁면(額面)속에 중세기 서양풍속인듯한 그림이 걸려잇고 서가(書架)좌편에는 누구의 글인지 노라케 색갈이변한 비단족자가 걸려잇는데 두어군데 종이밋은것을보면 이것은 상당히 역사가오랜 골동품인상시프다 그아래화대(花臺)우에는 난초가한폭이 무르녹은향기를 뿜고잇다。

조만호씨는 무슨생각에 잠겻는지 한참동안 망연히서잇다가 테-불위에 노힌 은케-스에서 담배를한개 집어들고 교의에펄석주저안젓다。

선풍기가 천천히 조씨의 두꺼운능어리에 바람을 보내며돌고잇다。

「그러면?」

그는 석냥을 더-그어붓치면서 자기혼자말가게는 알수업는 소리를 중얼거리는 것이다

「이번엔 어떤일이 잇더래도 …… 그러탄」

그의 두꺼운입술이 힘잇게 다무려지자 넓은이마에 힘줄이 굵게이러섯다

「마누라에게 미안하나? 무엇이? 어째서?」

그는 아직까지도 말한구석에서 눈썹깜박이고잇는 자기양심에게 반항이나하는듯키

「마누라비위도 그만치마첫스면 장허지멀 내맘에 아무리 조흔여자라도 마누라가 내보내라면 나는두말업시 내보내거든……그야마누라가 무엇이라고 구실을 붓첫든지간에……술잔나 십이어 돈ㅅ줌지내엿나 는말까지 하여 내면삶을 못잡엇겟나 하지만 그애들이경말그랫슬가? 그영숙이 성자가? 그럴리가업지단연코……그러홍」

오늘까지 자기가너무 지나치게 안해에게 충실하엿나는것을 발견한조씨는 갑작이 어떤반응으로써오는 불평과후회를 느끼는것이다

「내연갑에 학생첩을 엇는니기생을 드려안친다……난너무도쑥이야 그오랍이면만하더래도그렁버적이 드려안치지못하고도 툭고양이처럼 남의눈을 피해가면서……예의 못난이!」

조씨는 생각하면 생각할수록자기의 무능하고 활기업는 생활이 원망스러워지는 것이다

할려면 모든 향락을다맛수잇는자기처지에 싱거웁게도 젊은날을 평범하게보내버린것이 새삼스럽게도 아까웁고원통하엿나

「나는 벌서 늙엇서……」

이한마듸를 중얼거린 그는 견덴수업는듯이 입에물엇든 여송연을 아무러케나 재터리에 저버리고 벌덕 자리에서 이러섯다

그는 세면실로가려고 북도로 나왓다

「내얼굴에보나, 어린것을? 그러나 오란이도 경애연갑인것을」

이러케 자기자신에게 일러드리는그는 거울아프로가서 성거러진머리칼에 香水포마-드를발럿다

스틀나섯에『와세다』대학을마치고 경상도부호 정창식씨의맛딸에게 장가를 들자 이래 그의 민활한수완과 정씨의재산의 후원으로 오늘을 일우기까지 과연그는 근직한선비처럼 수신하여왓든것이다

그러나 사십고개를 넘어서부터 비로소 그의생활은 어떠케도를 버서낫다

요리집 호텔 온천 조씨의 침실에는 반드시 어여쁜 기생이 자리를 가치하게되엿나

사십이넘어서 시작한 탐색(探色)그는 자기동료들보다 훨신뒤떠러진자기자신을 도라보자 어떤 배상할수업는 손실이나 발견한 듯키 초조하여지는것이엇다

두해가지나면 오십이다 이생각은 조씨로하여금 때로는 견딜수업는 공허와 적막을 귀ㅅ속집하는것이다。

이 공허와 적막이 조씨를 채진하여 환락의 꿈을 향하여 다름질을 시키기도 하엿다。

그러나 매로는 『늙어가면서 점잔치못하기』 또한 이한가지생각이 꺼지가는 그의 양심의 초롱의 심지를 도다주는대도 잇는것이다。

그때문에 그는 마누라가 실타는 가정교사라면 언제던지 갈아버렷다。

『가정교사아니라도 거리에는 어엽븐 꽃들이 밟일듯 만치안혼냐』

이러케스스로위로도하고 억제하여서 자기자녀를 가르치고잇는가정교사에게만은 아직 한번도탐색(探色)의마수(魔手)를 벌리지안흔것이다

그러나 두어시간침 오류경순을 보는순간 조씨의 스스로억제하는 극기심(克己心)은 물탄삼오래기와 가티 덧업시 날아나버리고 말엇다

세면실에서 도라온 조만호씨는 두손으로 덥슈피인재 우두커니안저 빗줄기에 떨고잇는정원수를 바라보고 한숨을 쉬고잇슬대다

하인이드러와

「저 윤영환씨가오셧는뎁시요」

하고 허리를 굽히고 섯다

「음、-드려오시라구」

「네!」

조금후에 웃으면서 세루 양복을입은 키가 후리후리하게 큰청년이 드러왓다

얼굴이희고 살결이 윤태하고 만약 이청년의 코가조금만 더노프고 눈이 좀더 빗낫더라면 그는 단연코 미목이 수려한청년일것이다。

「어서오오 그리지안어도 지금기다리고 잇는중이엿는데」

「감사합니다……진작 온다는게 이러케 느저젓습니다。」

청년은 최송한듯이 손을부비면서 한편교의로가서안젓다

「웅-노인문제란 본래끄은는것은 재미가 업스니까 그럼오늘은 아주!」

「네 저도그생각을 하고와습니다」

조만호씨는 안으로 통한 초인종을 눌럿다、떨경에를 불르는것이다

라디오

六日(火曜)

◇午後六時 齊唱과二重唱 一、홀어미까치 二、노리개 三、갈듯병아리 四、복편지 (二重唱)五、봄이오면 六、하하호호 七、제비남더 (二重唱)八、울든언니가웃는다 九、노래 十、달갈 가나다會

◇同六時二五分 피아노作奏 表演錄

◇同六時二五分 어린이新聞

◇六時三○分 初等國語講座 (一) 高橋平次郎

◇同七時三○分 趣味講演 봄을읊은詩歌 徽文高普 李秉岐

◇同八時 獨唱 一、歌劇『카빨렐리아、루스티카나』中에서…마스카-니作曲 오-로라 二、歌劇『마르타』中에서…플로토우作曲 꼿가치 三、歌劇『파우스트』中에서…구노作曲 그대여煩悶치마라 四、歌劇『토스카』中에서…푸치니作曲 妙한調和 五、歌劇『팔리아치』中에서…레온、카빨로作曲 울며웃는팔리아치 六、歌劇『리골렛토』中에서…뻬르뒤作曲 女子의마음 崔昌殷 피아노伴奏 崔熙南

◇同八時三○分 漫談 妓生와烈女 黃材景

◇同九時 새타령外 一、새타령 二、六字백이 三、흥타령 四、개고리타령 錦蘭玉 錦鏽玉

第一放送

◇午後六時(大) 幼兒에게들릴이야기

◇同六時二五分(城) 講演

◇同七時三○分(東、大) 東西花巡禮

◇同九時(東) 講演

、알레그로 플루-트 吳 바이올린 金 첼로 張 피아노 (吳懷守 金鍾基 張錫鍾)

◇同九時 報念外 一、報念 二、새타령 三、六字백이 四、흥타령 五、개고리타령 朴吳金張

◇同一○時三○分 大衆(滿洲로부터)-新城-鮮滿交換放送 一、……指揮陸軍軍樂上尉 張 1、日本國國歌 2、滿洲國國歌 3、行進曲 國民의精華 4、幻想曲 夜의警報 二、……指揮陸軍軍樂上尉 山田 1、序曲 喜劇 2、幻想曲 3、接續曲 軍歌集 新京軍樂隊

七日(水曜)

◇午後零時五分 古談 張志浩

◇一時一五分 婦人時間 明朗하게生活합시다 同德女高 李貞玉

◇同五時 佛教專門校入格者發表

◇同六時 童話 어머니

◇同六時二五分 어린이新聞 徐廷柱

◇同六時三○分 講演 讀書와影響 金晉燮

◇同七時三○分 講演『하나마쓰리』에 對하야 京城府社會課長 金永祥

◇同八時 執杖歌外 一、執杖歌 二、平壤歌 三、제비歌 尹一枝 朴玉姬

◇同八時三○分 (平)輕音樂 平壤放送管絃團

◇同九時 唱劇調 朴初月 鼓手 池東根

第一放送

◇午前一○時三○分 (東)家庭講座

◇午後○時五分 (城)琵琶

◇同二時三○分 (城)講演

◇同六時 (平)童話劇

◇同六時二五分 (仙)俚謠講座

◇同七時三○分 (東)講演

◇同八時三五分 (東)비율라

八日【木曜】

◇同八時五五分 (大)레뷰-

◇午後○時五分 佛教音樂

◇同一時一五分 婦人時間 佛敎의女性觀 佛教時報社 金泰洽

◇同六時 하-모니카 一、三重奏 노래에마추어춤출시다…아 1빙바-린作曲 二、三重奏 니 1나의죽엄…벨고레지作曲 三、獨奏 아르르의색씨…비제作曲 四、二重奏 아르르의색씨…同上 第四樂章 五、三重奏 세레나-데…토세리作曲 M、K、하-니카밴드

◇同六時二五分 어린이新聞

◇同六時三○分 經典解說 中央佛專教授 金敬注

◇同七時 뉴-스 天氣豫報 職業紹介

◇七時三○分 婦人講座 李淑鍾

◇同八時 聖劇 佛化의弘願 二場 長者(主人)…安再鎬 斯納(그의妻)…池玄昌 早樂(長子)…柳今先 速難(次子)…宋瑞順 優陀羅(主人의後妻)…金福姬 舵工…金甲寅 村女(甲乙)…李水愛、尹英濟 出演 明星學院生徒 指揮 任宅宰 効果 金觀月

◇同八時三○分 音律 鐘山會術 玄琴 李彦楠 洋琴 李承煥 奚琴 金德鎭 短簫 崔壽成 細笛 高龍獨 杖鼓 池龍九

◇同九時 同心曲 金壽男 申應善

第一放送

◇午後○時五分(東) 佛教音樂

◇同六時(大) 音樂と劇

◇同六時二五(城) 副業講座

◇同七時三○分(東) 講演

◇同八時(大)『아시베』좀

◇同八時四○分(城) 映畵歌

◇同九時(東) 浪花節

安産 키爲하야!

楢林醫學博士 監査
片瀨醫學博士 推奨

カルシューム時代를建設하라!

自古로 難産에는 高價인鹿茸가루를 服用하여사온바 此鹿茸의 主成分은 カルシューム이외다 ワタカルシューム錠은鹿茸과한가지로カルシュ-ム를主劑로하야 거기에 數種의 高貴藥을 配合한것임으로 姙婦와産婦가 이약을 服用하시면 安産은 問題업시됩니다 俗談에 産婦가 産室에들어갈때에 自己의신어든 신을도다보며『저신을 내가 다시 신게될가?』하는人生最大의 걱정은 問題업시 解消됩니다

健全한玉童子는! 健全한母體로부터! 健全한母體를맨들기爲하야는-母體의健康素로도되며、胎兒의發育素로도되는 ワタカルシューム錠의連續愛用이安産秘訣의第一急務!

片瀨醫學博士述『安産키爲하야』란冊子無代進呈

大阪道修町 和田卯助商店

ワダカルシューム錠

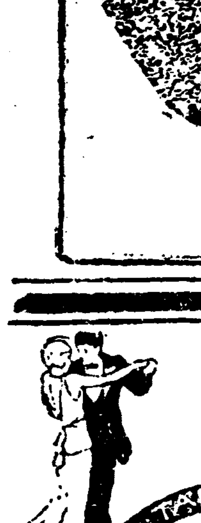

봄날하이킹에 散步에 觀劇에

携帶에便利한固形白粉

○固形당고도-란은아름다운容器에너헛슴으로携帶에便利한固形白粉입니다

○粉白粉과가티흘러지지안코곳까지산뜻하게쓸수잇슴으로퍽經濟的입니다

○粉白粉과가티흩트지지안어어떠한살결에든지꼭드러맛게시리化粧이잘되며절대로밀리지안슴니다

○빗갈은일곱가지가잇스니洗鍊이잘된近代色이라고할수잇지오

○芳香이도조화서틀림업시마음에꼭들게됩니다百貨店化粧品店에서한번現品을求하십시오

○비로-드파후付

TANGODORAN

살결에따라 一層어여쁘지는七色

一般婦人에는……肌色
얼골이흰분은……白色
푸르죽죽한분은……淡紅色
검으죽죽한분은……早暖色
蒼白한분은……爽健色
붉으죽죽한분은……新鮮色
尖端的美容에는……兩朗色

(正價各色一個) 三五錢 六○錢

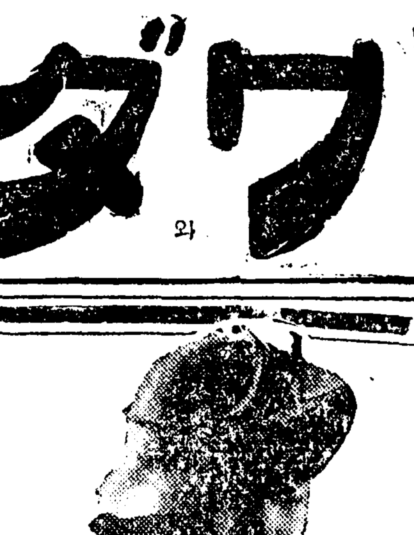

美와近代化粧의魅力料

固形タンゴドーラン

總發賣元 株式會社 宇野達之助商會 大阪·東京

學藝

四月創作評

批判精神에의待望과 論爭過程의重要性

(1) 金南天

오래간만에 評筆을 들려고하면서 먼저머리에떠오르는것은이지음 文學하는사람들이 모이는 「座」談에서 흔히 話題되는 批評의 權威에 對한 問題이다.

이야기는 處所와 그곳에모인 이들에 따라 多少差異는 잇스나 그것이 最近流行되고잇는 前作批評에 對한 極度의不信頼와 無權威에 對한 不滿인 點에잇서서는 衆見이 거의 一致하는 모양이다. 이미 이것은 一部讀者의 域을넘어 李箕永氏의 文藝時感(前日本門所載)으로 文章化되기까지에 이르러거니와 最近 主로 創作評에 從事한 朴英熙, 白鐵等諸氏가 이러한 不滿을 밧게되는것은 當然한일이라고 생각한다.

왜이러냐하면 氏等은 이미 批評에 잇서서의 科學的方法을 拒否하고 批評의 指導이란 잇을수 업다는 것을 主張하야 印象批評과 批評에 잇서서의 主觀的性格을 成論化하기에 努力한 張本人들이고 實로 批評에 對한 無權威와不信頼야말로 批評의拋棄와 科學的批評의排擊으로부터 由來된것이 기때문이다. 그러므로 氏等에게잇서 一個의 「作」品에對하야 百個의 意見이 各異한것가튼것은 오히려 當然한일이므로 一批評家의 意見에 一作家가 不滿을품고 不信을表示하는 것쯤은 自家의 論旨를 북도두어주는材料로는될지언정 決코 憂慮할만한 狀態는아닌것이다.

그러므로 觀點과見解가 百人百色으로 混亂狀態를 이르고잇슬사록 氏等에게잇서 批評은 遺憾的인것이 될수잇스며 萬一 어떠한作品에對하야 『偶然하게도』 兩個의意見이 一致할때엔 벌서 그것은 『批評의 類型化』 或은 『公式主義』라하야 돌맹이와가티 버림을바들에이르는다.

이러한狀態는 그러나 決코 百花爛漫을가저오지는아니하고 氏等의 幻想과는 反對로 批評에 對한 極度의 不信을 結果하야 批評家의意見은 코끼리를 어루만지는 衆盲의 饒舌로 自身을 轉落시키어이른다.

그러나 筆者가 이곳에 批評批評의 設定을 固執하고 「科」學者批評의 絶對的可能을 主張한다하여도 그것은 決코 筆者의 創作評自體가 確固한批評에依하야되는것이며 그것스스로가 批評의 權威를 確立시킬수잇슴을말하고저 함은아니다. 筆者는 이곳에 大衆的討議의 一提議者임에끄칠따름이다. 다시말하면 評者는 그가完成한 最高의 藝術的認識에 依據하야 最初의意見을 開陳하는者일따름이다. 最初의批評에對하야 缺陷과 誤謬와 不充分을 指摘하고 一層 高揚된 科學的 分析을提起하는作家, 或은第三者의 「批評」이야말로 批評設定의可能性을 確保하는것이며 이것으로 因하야 展開되는 激烈한 그러나 眞實로 友愛的인 創作論爭에依하야서만 비로소 한作品에 對한 正當한科學的評價는 確立될수잇슬것이다.

이 高貴한 批評에까지 到達하는 論爭의 過程을 忽避하거나 그것을 感情의衝突과 猜忌心의相剋으로說明해버릴려는 그릇된 『深刻性』이 드디어 今日의 憂慮할만한狀態를招致하고마럿다. 그리하야 作家에게 恩惠를주지안흘려는 「批」評, 李箕永氏의 所謂 谷水가튼創作評을 쓰는것이 道德인양 流行을이루고잇다. 드디어 文學하는사람이 가저야할 最後의高貴한 眞珠— 强烈한 批判的精神은 지금막우에떠러저 흙속에 무처버릴려고 하고잇는것이다.

數日前에 筆者는路上에서 文學雜誌를編輯하는 友人을만나서 다음號에 評論家論의特輯을할려고 批評家七八人을指名하야 新進作家諸氏에게 執筆을懇請하엿더니 모두가 難色을보이면서 原稿를쓰지안허 드디어不成功할것갓다는말을들엇다. 新進作家는 批評家들을 제가생각하는대로評論하기를 從日畏忌하야 두려워하고잇다는것이다. —다시말하면 批評家에對한批評的眞實은 相對者의感情을惡化할것이오 그것은 自己作品에對한 뒷날의不當한 酷評을招致할뿐으로 自己네들은 그의適材가아니라는것이다.

文壇抗辯

—그思想的昏迷에對하야—

③ 尹圭涉

레알리즘이 問題되며 휴맨이즘이 問題되고잇스나 果然 그들의 며피-센트가그것을 眞摯히討究하고잇는가 甚히 疑訝스러운것이다. 文學을 云謂하면文壇으로밧게알지못하며 作品을云謂하면 作家의꼬십으로밧게알지못한그들은 思想에잇서서도 쩌ー넬리즘의 圈外를 버서나지못한것이 事實이다.

이가티 보아온다면 今日의휴맨이즘에關하야서도 쩌ー넬리즘以上의 足跡을 남기지못하고未久에사러질 그의命을 豫見할수잇슴으로 論議를回避하여도 無妨할것이나 混迷의渦中에잇는今日의文壇을 더욱混迷케할 憂慮가잇슴으로 그現代的意義 더욱이朝鮮에잇서서의 意義를 究明해둘必要가 잇다고본다.

휴맨이즘論議는 『悲哀의城舍』에서 『人間探求』의亡靈에 사로잡혀나온 白鐵氏가 去年末『휴맨이즘의高潮로 今年一年間이』지려는 東京文壇을 『望한 남어지復急히 그의粗製品을 輸入하야 朝鮮文壇의主流란 王座에까지 올리려는데서 始作되엿다 여기에잇서서 可笑로운것은 오직 韓雪野氏가 部分的으로 指彈하엿슬뿐 모두가 沈默을지혀슴에不拘하고 白鐵氏가粗雜한 獨白에興을일혓는지 『朝鮮文學의 傳統的인것을 생각할제 휴맨이즘을 文學의主流로 마저드린는데 오히려 不安定과懷疑를 늣기게된다고스스로 悲鳴을하고잇슴은實로傍觀者로하여금 喫笑를不禁하는바이다.

그러나 우리는 氏의論議에拘泥될것이아니라 那邊한問題는휴맨이즘의 歷史的考察보다도 그의現代的意義는 어데잇스며 內容은 무엇인가 다시 朝鮮에잇서서 그意義와內容은 무엇일가를 究明하는데 잇다고본다.

事實 今日 提唱되고잇는 휴맨이즘은 퍽이나 多義多樣한것가티 云謂되고잇다. 白鐵氏는휴맨이즘의 無限定性, 無規定性, 漠然性을 指摘하느라고 만흔紙面을 用하고서 우리가튼 凡人으로서는 到底히 把握할수업는 무슨怪物이나되는드시 다시 文壇뿐만아니라 모든人類를 걷지는救世主의 『總稱』이나된것가티 그限定과規定을 警戒하고잇으나 그러나 우리朝鮮사람도 白鐵氏의說敎를 그대로 洗信하기에는 너무나不信賴한知性을 가지고잇다. 그가티 萎縮된文壇을 復興시키고저 春된人間性을 恢復시키는『進化』를가진 휴맨이즘이라면 웨그의 內容과意義의 規定을 禁할理由가무엇인가! 이것은 마치 氏의 人間探求에 잇서서 人間의 規定을 忌避하야 幽靈을만드른 意圖와 同一한것이잇다.

氏는 휴맨이즘의無規定性을 力說하는남어지 이러한獨斷까지나리게되엿다 『今日의文壇에는 積極的인主流가 明確한色彩를가지고 나타날時代가아니며 個人的으로는 作家가 明確한 豫言的見解를가지고 明日의運命을 占卜할때가아니다 거기에 明確한主流가아닌主流 그것이 今日우리文壇의 唯一한主流일는지모른다 또한 그主流아닌主流를 主流로하게된것이 今日文壇의現狀이라는곳에 내가追求하려는 主流의 性格을 생각하려고한다.』(朝光一月號)나는 氏의 이主觀的抑說에 對하야 本誌新年號에揭載된 韓雪野氏의一文을 引抄하야 對照시키고십다 『文藝思潮로서의浪漫主義는 歷史的前行過程인 封建時代下向期의 所産이다.

어느時代를 勿論하고 老衰한 『秩序』와 『機構』의 沒落이 닥다러오는때에는 그代辯的作品은 만호나 적으나 浪漫主義的色調를 가지게되는것이다 따라서 이러한 時代의 作品은 두말할것업시 浪漫精神이 主潮되는것이다. 이와 反對로 老衰한 秩序와 機構의 止揚으로서 나타나는 새로운 秩序와 機構의 發芽와 擡頭의 時期에 잇서서는 리알의 精神이 主潮가되어 漸次前面으로 나오는것이다. 近來의 리알의 精神이 보다큰 壓力을 가지고 浪漫精神을 리—드한것은이미 文藝思潮上에 나타난 儼然한 事實이다』今日은 果然어떠한時期인지 白鐵氏에게 다시한번듯고십다.

如何間 우리는 白鐵氏의 厥色的逃避를 追窮할것이아니라 氏의 禁을犯하는限이잇더라도 우리의知性을 前進시켜야할것이니 今日 日本文壇에서 論議되고잇는 휴맨이즘의 限定을 瞥見하기로하자.

그들은 一般的으로 今日의휴맨이즘을 非人間的인 權力에 抑壓되여잇든 今日의人間의 現實的運命에 對하야 論議하고잇슴은 事實이나 或者는 루넷산스의휴맨이즘과 달르다는것을 指摘하고 (森山啓)或者는 쏘시아리스틱·레아리즘이라는 限定을 附與하려하며(岡邦雄)或者는 東洋的自然主義에 對立하는思想으로서 規定하려한다.(三木淸)그外에도 文化的自由主義로서의 휴맨이즘 敎養으로서의휴맨이즘(靑野季吉)(舟木重信)나시 푸로—휴맨이즘(高沖陽造)等 一一이 枚擧할수업시各樣各色의規定을 볼수잇다.

휴맨이즘은 이가티 日本에잇서서도 物論만 이르켓슬뿐이요 마치先年 行動主義의提唱과가티 이러타할 무슨運動을 形成하거나 作品行動에까지도 나오지못하고잇는것이 今日의現象이다.

學生作品

續「하이네」研究 (二)

九州帝大 李有浩

神은 칸트에依하면 本體다. 그의論證에依하면 우리들이 從來神이라고 불러온 先驗的相體(Transcendentales Ideal)는 虛構의것에 지나지안라 이것은 自然스러운錯覺에依하여 成立한것이다. 最實도 칸트는우리들이 저本體에關하여 卽神에 關하여 조금이라도 알수업다는것 다시 神의存在에關하여 從來의 如何한證明도 不可能하다는것을 가르치고잇다. 『希望을 버려라!』는단테의말을 우리는 『純粹理性批判』의 卷頭에 記入하자.

이와가티 『純粹理性批判』에서 神의 存在에對한 證明을否定한 칸트가 『實踐理性批判』엔 웨神을認定하엿는가?

民衆에게 眞實을 覺하는것을 두려워하는學者들이 웨스코라的迷信論을 꾸미는가? 唯物論의體系的骨組스피노—자의 生生한唯物論의社會的及個人的根據는? 피히테와 쉐—링의 進步性과 그들의機能的缺點이 하이네의 이論文엔諷刺와 嘲笑와敎養의 五彩에 얼리워 그려擲처럼 展開된다.

하이네가 이彩色燦爛한 『哲學的詩』를 쓸때에도 歷史의흐름에 向上 留念하엿다.

眞實, 칸트의 『純粹理性批判』과 『實踐理性批判』 사이에는 테로디스틱한憲法會議가 잇섯스며 피히테에겐 포나팔트의帝國이잇고 쉐ー링아펜 이에이여流行해온 復古的反動이 잇는것이다.

그러나 이論文을읽는사람은 그의觀念論의奔放한筆致에 오을날 우리들이 이種類의論文에接하는 生覺그대로『觀念的!』이라고 눈을찡그리기前에 意識的唯物辯證法的方法이 原始的時代부터 存在한것이아니라는 簡單한 事實을 잇지안흐로를!

『時事詩集』(Zeitgedichte 1838—1846)은 革命的政治詩人으로써의 하이네의面貌를 第一잘나타내고 잇는中의하나다.

『아담一世』(Adam der Erste)에선 에덴동산에안인『禁斷의果實』인 독일政府의苛酷한禁壓에對한 自由의權利를主張한다.

『警告』(Warnung)에선 野蠻的權力의忘恐에 놀리워 知識人이겐되와도가튼 眞理를 말치안호려는인테리겐트의 怯懦를 사늘하게嘲笑한다. 『돈과 名聲을엇고십거든당 조용히말치말고 잇슬일이다』

新刊紹介

▲藝苑 第一輯(內容) 藝術解消法, 舞姬抄外他篇詩의間記, 新春隨筆其他 奔流狀態散篇外數篇, 科學者의詩人의思想問答, 詩論의計來, 春文閣門의新法, 仁祖反正의裏面史, 詩, 創作, 笑話等其他 發行所 京城驛前 서울豐號國營 朝鮮文化史, 振替京城一六六四一番 定價十八錢送料二錢

▲高麗時報 第六十三號 (月二回) 發行所 開城府北本町三九六高麗時報社 振替京城一二三〇九四番 定價一部五錢

異鄕春光 (中)

金龍濟

四月下旬에 [illegible]作同人 中心한 四十名이 모여서 歡迎會를 바듣을 機會로 나는 感謝하면서 江口氏宅을 辭하얏다. 그리고 近處인 櫻楓莊이라는 아파ー트八疊室에서 兒童文學家 川崎大治君과 同居하얏다. 그곳으로부터 銀座에잇는 文學家內社에 通勤하고잇섯다. 그집아룸과가티 一層居室의 홈직한 窓으로서는 瀰庭의 櫻花를 누으채로 充分히 觀花할수가잇섯다. 꼿가지는 窓겨테노흔 册床우까지 꼿그림자를 던저주엇다. 그러한 봄날에 詩人 中野鈴子(前에는 一田アキ라는 펜넴을썻나가 놀러온적이잇다. 花香과 陽光이 뜨는 机邊이여서 同棲 川崎君은 文學談의 氣焰을 마음한後에 사베드童話集을 뵈조이는잡』에서 그가 絶讚하야 마지안는 『피오닐의裁判』을 朗讀하야 들려주는것이엇다。한데 來客인 彼女氏 갑작이 眼鏡속의 겸정눈을 항게취로 부시면서 울고잇지안헛는가。

『곳헤醉하얏소? 作品에感動하얏소?』

우리들의 無理치안흔 장난스러운 質問에對하야 그는 별안간 腹痛이나서 견딜수업다고對答하얏슴으로 우리들도 배가아프게 爆笑하야서 來客의急病을 全快시켜버렷섯다。

櫻花가 紛紛히 날림지음 横本楠郎一家와함께 井之頭公園잔디밧우에서 花宴의淸遊를 마친後에 나는 가는봄과가티 吉祥寺를 하직하고 日本大學町下宿屋으로 移轉하얏섯다. 社와 너무 멀어서 不便한 理由로 그리한것이엇다. 그러나 神田名物인 빈대에 擊退를 當하야 한달도 못살고 故鄕가티 回想되는 납프部落이라고 부르든 上落合가까운 柏木町光陽莊이란아파ー트로 逃亡하듯이 옴기엿다 집이를과는 反對로 北面한洋窓으로는 햇살은 얼골을보이지안는 친친한房이다. 窓긴뒤에 새로운天望을 느끼엿섯다. 中野、落川字는近隣이라 놀러가기엔便利하나 가까운戶山原練兵場이라 晝夜업는 機關銃소리는 工夫하기에 매우성가신場所엿섯다。

今番은 飛島山가까운 新市域地인 이곳友人과 同居를하심이다. 자금악한 생칠칠용인 이집은 집에는 호사지치는 園은 똘이잇다. 往家팔보다도 아도리에의 感이 난다. 좁은 두間房에는 滿額이 充滿하고 동무는生活手段으로 輸出品인 工藝品을製作도함으로, 多少의混雜한 光景이다. 그러나 兩人의友情은 그以上의生活價値를 자어준다. 말하자면 原稿及藝術가 서로競爭하는 創造的生活氣分이다. 뜰에는 마치梅花가 지기始作하고一株의 키적고 담삭하게 퍼진本瓜花枝에는 겨울눈지나온 단단한 봉오리가 漸次퍼지기始作한다. 數坪의花壇에는 봉울마지한싹이 地殼을 뒤뚫고 삣죽삣죽소사나오나 무슨 꼿치필 꼿줄기일지 알수가업다. 여름서 가을에걸워 다리야가 滿發한다고 友人은 說明하야준다.

동무인 藏家는 내가七八年以來로 交游하는사이인데 思想的動機로 交友치안흔 東城에서의 唯一의親友이다. 卽生活的動機로서 가장 理解하야오든동무이다. 내가 苦學時代에 그도苦學生이엿스며 아직도그는 苦學의 美術靑年이다. 그리하야 우리는昔日에 新聞配達과 牛乳配達로서 한天안의 밥을먹든 苦樂을 새로운意味로 또다시하야보게된것이다. 그는 現存靑年美術家로서 어떠레벨을 돌코나서 第一美術家協會의 會友의 地位까지獲得하고서잇다.

그래서 獨身靑年인 兩人은自炊生活을하고잇는데 材料로만난것을 滿喫하라는 뱃심조흔廚房經濟를 實驗하는形이다. 德分으로서 나는 오래간만에 른서투솜씨로 쌀을닥는機會에再會한셈이다. 쌀닥는 女性的作業은直接的으로 生命의몸줄기에 關係한일이나 쌀의感觸은 昨年봄에감자캘적에 맛본 흙의感觸에比하야 그다지 感激的인光景은아니다. 그것은 自炊가 성가시럽고 興味업다는意味가아니라 내가一年間의 社會生活에 相當히낫의은 原因일가한다。그러나 婦人의來客이잇스면 자랑꺼리인 男性料理를 물리치고 飮食店으로서 注文함을 잇지안는다. 그것은 獨身生活의 悲哀탐보다도쓸데업는 虛禮的慣習性인듯이 苦笑하는바이다.

築地小劇場에 가는길에 電車를 尾張町에서 내리여 銀座거리를 散步次 夜市에서 求하든 헌册을 차저보앗다. 新刊 좌익的 出版物이 매우 빗쌔진것은 部數가 적어진 탓인지 讀者가 물러갓인지 如何튼 寂寞의 感이 交來하는 今日의 時代的現象일가한다.

수양버들의 실가티 느러진가지에는 黃綠色의 새싹이 부드럽게 잘아왓다. 化粧한 젊은女人들은 놀래면서 버들꽃을세듯이 치며다본다. 自然에 飢渴한 『文都市』의人士들은 이電光과紅塵에 무치인 柳色에 銀座의봄을 感傷하며 誇張한暗示로서속삭이고 漫步를 享樂한다. 그들의 心情은 嘉尙해야올흘지 憐愍해야올흘지 모르겟다。

今年度 市內各中等學校入學試問題 ⑮

(徽新學校)

二、次の片假名に漢字をあてなさい。

○通された へや には古いたんす や トダナ などが ナラ べて ありました。

○サイバンのモクテキは決して人を罰せ又は人をバツすることではない。

三、次の漢字に讀假名をつけなさい。

團扇。 展望。 八重の高潮。 雛地。 燃料。 日和。 取調べる。 合圖。 滯在。 薄墨色。

四、次の文をよんで次の問に答へなさい。

盛政直に物見の兵を出してうかがはしむるに、こは如何に降ってわいたる敵の大軍木之本の邊に滿ち〳〵たりと報じ來る。

(一)『物見の兵』はどんな役をする兵か。

(二)『降ってわいたる』とはどんなことを云ったか。(

(三)『報じ來る』とは誰が報じて來たか。

五、次の言葉を使って短文を作りなさい。

一、いやしくも

二、のそり〳〵

三、殆ど

二、次の片假名に漢字を入れなさい。

氷の ケッシウ( )。鐵道の エンセン( )。種を マ ク。( ) 軍艦旗を カカ( )げる。キウケイ( )。昔日のオモカゲ( )をとどむ。漢方藥方を オソ( )うた バウ氣( )。ハウキ( )を持った時にのみ サウジ( )があるのではない。

三、次の漢字に讀假名をつけなさい。

軒端。 幾何もなく。 懸隔。 括付。 廊下。 寢床。 鋭く叫んだ。 住家。 [illegible] 慈悲心。

四、次の文はどういふことを云ったものですか、わけを書きなさい。

(一) 夜を日について研究する

(二) 思ふ存分に成長する

(三) 正々堂々たふれて後やむ

五、次の言葉を使って短文を作りなさい。

(一) 恐らく

(二) 殆ど

(三) 何とも言はれない

一、次の歌の意味をかきなさい

さし昇る朝日のごとくさわやかに もたまほしきは心なりけり

大空にそびえて見ゆるたかねにも のぼればのぼる道はありけり

二、次の漢字を使って熟語を作りなさい。(上に使っても 下に使ってもよい)

開。 書。 害。 民。 親。

三、次の缺字□の中に適當な文字を入れなさい。

太陽暦は零分から零分までを□□日と云ひ、それを本としてこしらへたものだ。其の間は約三百六十五日と□分の□だが、便宜上三百六十五日を一年とし普通四年毎に一日□をおくことになってゐます。

四、次の言葉の意味を書きなさい

秩序正しい 意氣揚々 なまくら刀 むざんな光景 突然 彈力 露營

五、次の熟語の文字に誤があったら正しなさい

保護。住家。瞬死。古事紀。鈍正潔白。付近。伯害。形離。發達。出版

二、次の漢字を使って熟語一つづつ作りなさい。(上に使っても下に使ってもよい)

語 青 登 視 [illegible]

三、次の□の中に適當な文字を入れなさい。

孔子は今より凡そ□□□□年前當時の□卽ち今の山東省の地に生れたり

論語は曾參と有若との□□等が孔子及び其の□□の□□を集錄したるものなり

四、次の言葉の意味をかきなさい

○探檢客 ○権利 ○努力 ○沿道 ○悲慘 ○ひたすら ○かたじけない ○はびこる ○すさまじい ○よみがへる

五、次の熟語の文字に誤があったら正しなさい

懐入。異味。古事紀。經營。沈默。縮然。細溫。討議。明朗。共謀。

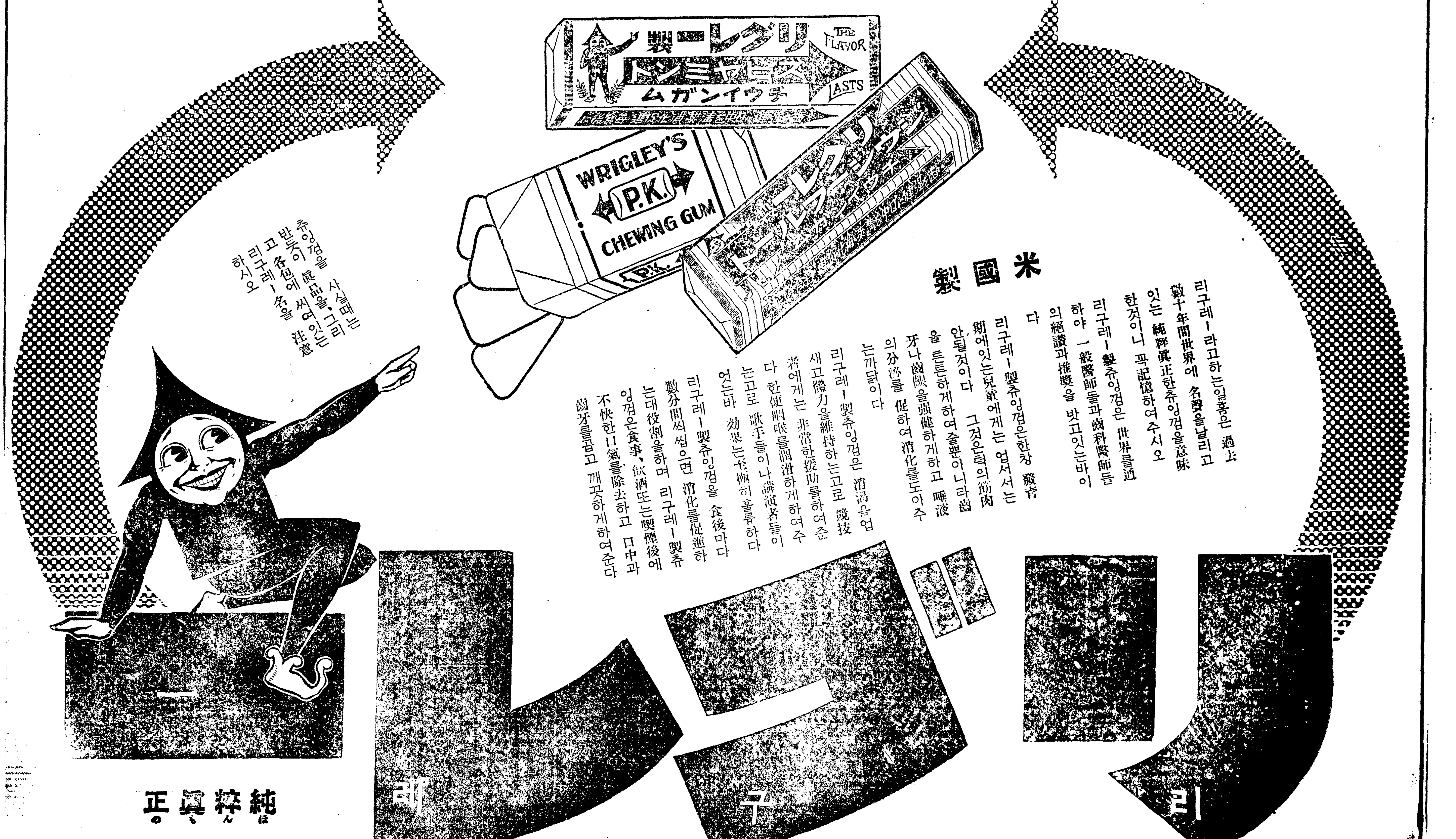

JR—5

漫談家의 美人論 (2)

申不出

朝鮮女人들은 天稟이 아름답지못하다고들어던 外國사람들이 이 말하는것을 흔이듯기됩니다 西歐에 어떤 作家學者는 東洋女人은 거트로보아 一見冷淡한듯하되 한번 男性的刺戟에부디치기만하면 歐洲女性의 가질以上으로 熱情된다고도 합디다。

실상 朝鮮女人은 오래傳統으로 말미아마 謙讓의美德을 길으는사품에 動心狀態를 顏面筋肉描寫로써 表現하지아니하는修養을 해왓기때문에 거의 不感症的無表情에 가까웟지만 近代女人들은 映畵와演劇의 影響으로써 그生活樣式의우에 끔직대단한 變化를 이르켜서 드디여 表情에도 놀라운 變動을 가지오게되엿습니다。男性아페서 知力이나 腕力으로는 꼼짝도못해도 『現代表情學』을 不通해서는 戀愛조차 許諾지안는 서슬이시퍼런 權力的行使를敢行하고잇습니다。實로 男性들의 生殺與奪의 武器를가젓습니다。

□

사람저마다 容貌의美를 希求함은 自然發露의 人間常情이랄박게 업는것이라서 美는 特히 女人의生命이란 말까지도잇는게지요。

未開民族일수록 加工에依한 裝飾美를 즐기고 文化民族일수록 健康에依한 自然美를 즐기게됨니다。이不文律은 마침내 容姿美醜가 表現하는 生動하魅力으로써 第一條件을삼는 現代美人型을 規定하는 一般的標準이기도합니다。

따라서 平面的인 淸楚한 얼굴보나도 立體的인 明朗한 얼굴을 조와합니다。실상 近代女性美는 色彩美보나도 構成美에잇습니다。『비너스』의 影像에서 보는듯한 整形美겟지요。

□

外貌美의 主要한要素는 勿論 容姿의品格과 皮膚의光澤을 보는게지만 나는 內體的外形美보다도 精神的內在美를 압세우고 십습니다。

局限되엿든 十色보나도 擴張된時代色이라야할것은 勿論이겟지만 우리는 朝鮮女性의 本質的인 特徵美를 찾지안흘수 어단날입니다。

從順과 淑德에 사로잡힌 窈窕淑女가 深閨佳人을 맨들려는 가장 頑固한 道學君子的인 말이아니라 어진貞節과 노픈氣品을 가진 朴訥剛健한美人이되란 말입니다。

□

容姿의美化에만 熱中할것이아니라 思想의向上에도 努力해야 할것이니 다시말하면 外貌의化能보나도 人相의好惡를 爲主하고십다는 말입니다。

아무리 美女라도 人相이나쁘면 보기실흔것이요 아무리 醜女라도 人相이 조호면 보기에 밉지안흔것이외다。

心理發作은 때로 生理作用의우에 매우重大한影響을 가저오게하는것이라서 [illegible] 을 기잔하는사람의 얼굴은 언제고 악상스러운 相이되는것이지만 늘 박글방글웃기잘하는 사람의 얼굴은 언제고 푼더분한相이되고야마는것입니다。그러기에 아깃자깃하게 어여쁜얼굴은 生命이 짧고 숭글숭글하게 생긴귀여운 얼굴은 生命이길다고들 하지요

이러한直感的印象은 男女之間뿐이아니라 女子와女子사이에서도 일어나는 感情的現像이여서 日常社會生活上에 時時刻刻으로 複雜多端한 波紋을惹起시키는것입니다。

우리는늘 和睦淸淨한 마음의 主人이되여야겟습니다 勿論 知的敎養을가르치는 말입니다。

□

다시한번 뇌까리거니와 아무리 現代에잇서서 健康이 人的要素의 第一條件이라고는 하지만女人들이 너무 健康美에만主力하다가는 드디어 男性美의障壁을 넘지못한채로 退却을 當하고말것이니 다만 孱弱纖細를 벗고 오직典雅淸麗할것이요 人工的 粉香美에서 거듭나서 실로 先天的自然美에도 도라가되 모름지기 明朗淸楚한 現代的精神美의길로 나아가야 할것입니다。

本社主催 將棋名手對局譜 (二十)

讓先手 李在鳳 對 楚 金子石

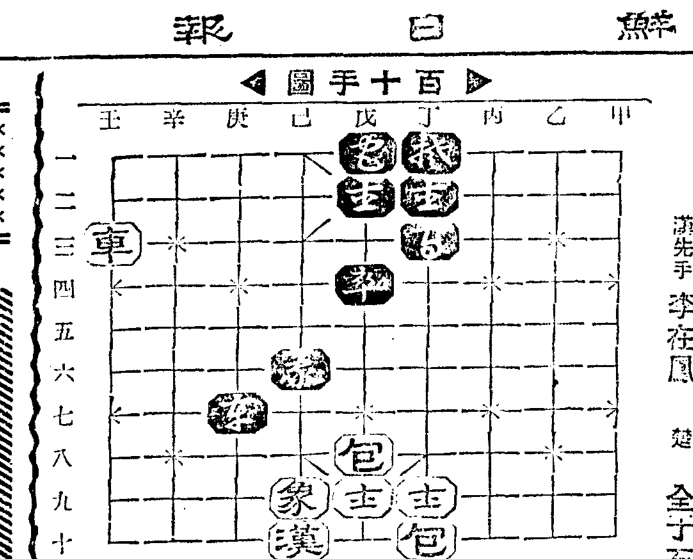

百十手圖

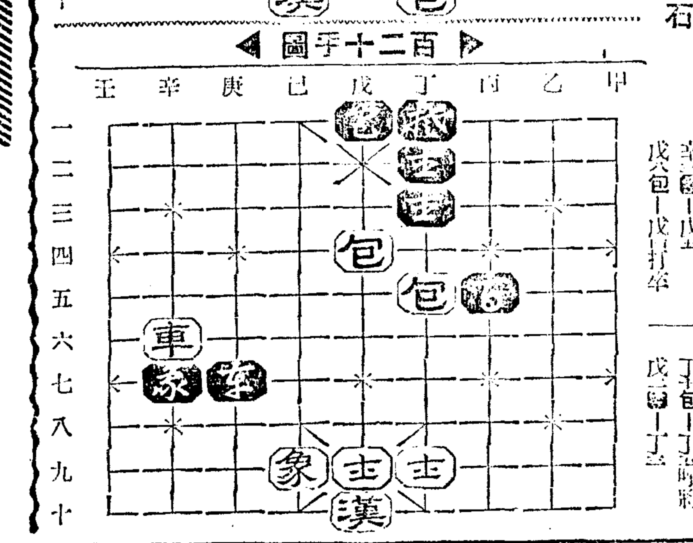

百二十手圖

壬車—壬三
己象—辛三
壬車—癸三
辛象—戊五
戊包—戊打卒

戊士—辛呼將
己王漢—戊十
丁象—丙五
丁包—丁呼將
戊象—丁五

本社主催

圍碁對局譜 =7=

白 盧史楚
黑 蔡極文
四目半減

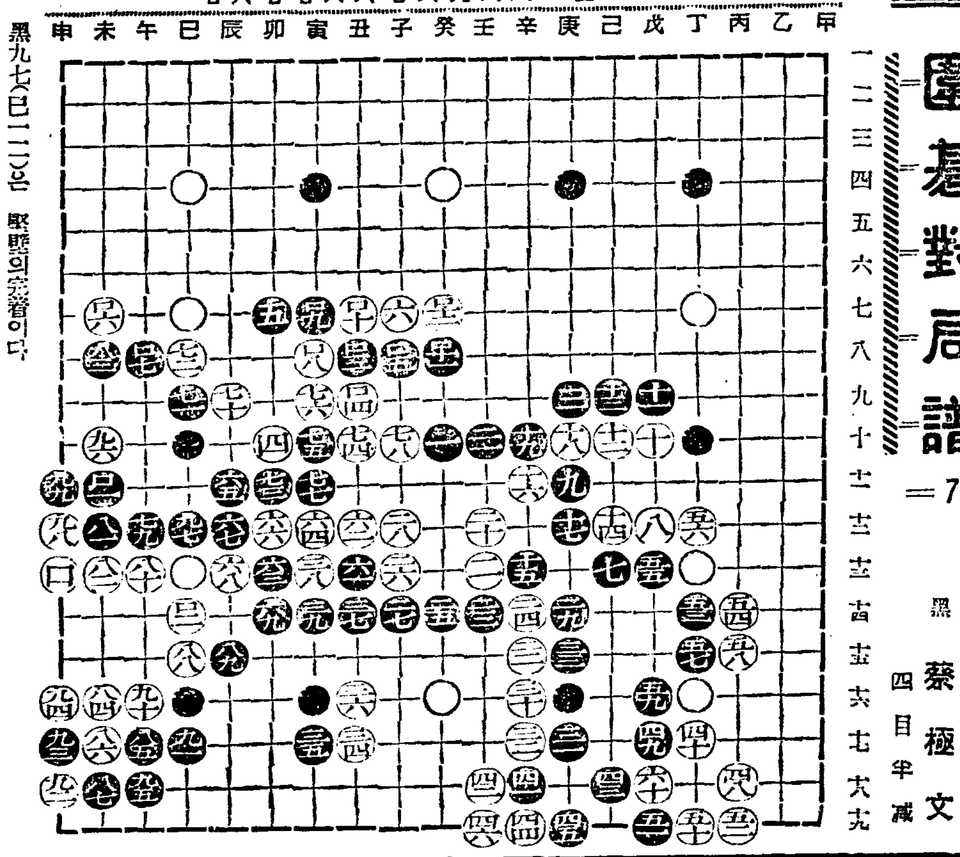

●九七	巳의十二
○九八	申의十二
●九九	申의十一
○一〇〇	申의十三
●一〇一	未의十一
○一〇二	巳의十四
●一〇三	丑의八
○一〇四	丑의九
●一〇五	子의八
○一〇六	未의七
●一〇七	午의八
○一〇八	寅의八
●一〇九	寅의七
○一一〇	丑의七
●一一一	癸의八
○一一二	癸의七

傍觀記

黑九七(巳一二)은 堅壁의完着이다.

白一〇二(巳一四)에至하야 白은 完生되엿스나 黑에先手를 與함은 遺憾이다.

黑一〇三(丑八)은 察局明見의 急所이다.

黑一〇九(寅七)은 白一一〇으로 連絡取勢도 可能이며 何等損失이 無할듯하다

黑一〇九로부터 白一一二에至하야 相當한 波瀾이 胚胎되엿스나 果然何如?

婦女子滿載한"市船(장배)"轉覆
廿名遭難·五名慘死
汽船이지나가며波動치는바람에뒤지피면서
昌原郡加德島海上의慘變

【鎭海】바람도불지안는 잔잔한 바다에서 지나가는 기선동력(汽船動力)의파도치는 물결에 힙쓸려 장배(市船)가 전복되여 이십명이나 조난을당하고 그중다섯명은 무참히도빠저죽은 참사가잇다——지난삼일 창원군가덕도대항리(昌原郡加德島大項里)김봉우(金鳳佑)의배가 아침일즉이 동군웅동면룡원리(同郡熊東面龍院里)장(市)에왓다가 가지고온해채(海菜)와 어물(漁物)등을 팔아서 춘궁을면할 식량을 사가지고 만재한가운데 장꾼열여덟명을싣고 동일오후 사시반경가덕도장항리(加德島長項里)압바다를지나 돌아가든도중 마산서떠나 부산(釜山)으로향하든 조선기선회사소속(朝鮮汽船會社所屬)선인 장구환(長久丸)이 잔잔한 물결을 헤치고 지나가게되엿는데 지나간지면분이 채못되여 그배에부닥치게될지음 드듸여 아우성치는 소리와함께 그장배는 전복되고 말엇다한다 그래서 거기에 실엿든 장꾼은 모도가 중년녀자이고 남자로는 사공두사람뿐이엇스므로 구조하여낼 힘이 밋치지못하고 그들의 생명이 경각에잇슬 찰나에 때맞춤 지나가든 회목영업선(火木營業船)이 조난당함을 발견하고 급히 구조의 손을빼터 필사적으로 노력한결과 그중 십오명은 구조하게되고 남어지 오명은 무참히 빠저죽엇다고한다 근근히 생명만은 건지여낸 십오명은 약한 녀자들의 놀란 가슴이라 모다 방금 신음중이라한다 그리고 시체들은 그이튿날아츰에 모다 건저내는데 죽은사람의 성명은 다음과갓다고한다

▲金春水妻(六○)▲張吾琫(六七)▲金鳳水妻(四○)外一名

하고 따라서 역원을선거한후진행방침과 제반사항을 토의한다음 원만리에 폐회하엿는데 표창자와 선거된역원은 다음과갓다한다

▲表彰者 朴龜兼 姜駿遠 千光瑞 ▲會長 近藤顯富 ▲副會長 崔義淳 ▲幹事 林正雙 崔義淳 ▲評議員 朴龜兼 崔義淳 孫載德 黃德天 姜益善 宋德仁 宋國榮 ▲顧問 任錫宰 佐佐木秀夫 須永次郎 金炯鎬

黃海關門海州港 貿易額年年激增
過去六年間에七倍나增加로
昨年엔二千二百萬圓

【海州】황해도의관문인 해주항(海州港)은 소화칠년 축항완성이래 무역의 이출입이 놀라운 약진을 거듭하야 무역액은 해마다 격증되고잇는데 이는 지나간 륙년동안의 소창면모가증명하는터이다

즉 황해도당국의 최근집계에 의하면 소화륙년도무역액은 이출(移出)이 일백십구만사천팔백팔십일원 이입(移入)이 이백일만오천이백구십원으로 합계삼백이십일만일백칠십일원밖게 안되는것이 동칠년도에는 삼백팔십구만일천칠백칠십이원 동십년도에는 일천칠백사만오천이백이십팔원 동십일년도에는 이천이백구십만팔천삼백사십칠원으로 해마다 증가되여 지나간륙개년동안에 약칠배의격증을보이고잇는데 그무역액을 년도별로보면 다음과갓다

年度	貿易額
昭和六年	三、二一○、一七一
同 七年	三、八九一、七七二
同 八年	七、三九○、六七二
同 九年	一三、四三一、六○四
同 十年	一七、○四五、二二八
同十一年	二二、九○八、三四七

甕津公普爲해 五萬圓을逐年寄附
甕津鑛山의快擧

【甕津】황해도 옹진군공립보통학교는 옹진군십일면내에 설립된 열두공보교중에 가장오랜력사를 가지고잇스며 또한 그와동시에 군청소재지에 잇는니만큼 재학아동의수효도 제일위를 점령하고 잇스나 교사가 협착한까닭에 매년신학기를 당하야 향학열에 넘처 입학지원 아동중에 용왕수업는 실정에 비추어 년전에 마산유지 수십명이 동교에 회집하야 교사증축 기성회를 조직한후에 즉석에서 기부금 모집위원을 선정해가지고위원제씨가 부단히 목적달성에맹렬한 활동을 계속하고잇다함은 본보에 루보한바어니와 그동안 위원제씨의 노력으로 교사증축비의 기부금모집에잇서서는 대체로 난관을돌파한 모양이엇섯스나 교사를증축함에잇서 학급도 증설하고저하나 그에따르는 경비가 상당히 다액의 예산을 요하게됨으로 그동안 옹진군수(吳鎭灝郡守)와 바마산면장(朴馬山面長)외에 유지수씨가 옹진광산(甕津鑛山)당국자와 수차절충한결과 마침내 옹진광산에서는 옹진공보교를위하야 오만원의 기부를하기로 쾌히승락하얏다는데 이기부금은 전액으로 일시불이아니오 학급증설이되여가는데따라서 년부로 지출하기로되엿다한다。 학교측에서는 교사증축허가도 나왓스며 원래팔학급에서 이학급증설의 인가도되고 또는일학급증설의 인가도 방금 신청중에 잇슴으로 그것의 인가가 나오는날에는 도합십일학급이 될터임으로 근근교사증축공사에 착수하리라한다

傳染病豫防對策
接客業者檢診
海州署保安係서

【海州】해주지방에는 최근 페결핵『장질부사』 기타 무서운 전염병이 속출하고잇는데 해주경찰서(海州警察署)보안계에서는 이러한 현상에 빛최여 이들전염병의박멸 또는 예방공작의하나로써 관내음식점등 접객업자를 일제검진(檢診)하리라한다 즉 오는사월십칠일 오전열시부터 해주읍내에잇는 료리업자 여인숙 음식점 제과업자 수육판매업자 탕옥업자(湯屋業者)청량음료수제조업자(淸凉飮料水業者)와및 그들종업자등 일반접객업자와 기생 작부등 특수접객업자등을 그서에소집하야 전염성질환이 잇고업는것을 검진하기로하엿다 검진한결과 전염병이잇는것이발견되는때에는 곳취업(就業)을중지시키고 의사를 지정하야 치료케하리라한다

本社元山支局主催 經濟大講演會
四月十五日
演士 本社主筆 徐椿氏

【元山】본사원산지국에서는 오는사월십오일 오후일곱시반부터 시내 광명보통학교(光明普校)대강당에서 경제대강연회를 개최하기로 되엿다

연사는 본사주필서춘(徐椿)선생이며 연제는 수정예산과 경기의전도(修正豫算과景氣의前途)이다

세계경제계는 날로 혼돈해가는이때 파쇼적근거에서 경기의 전도를 파악하야보는것은 참으로 현명한일할것이니 일반은다수참가하기를 바란다고한다

甕津署管內犯罪統計

【甕津】작년일월부터 십이월말일까지에 황해도 옹진경찰서에서 검거한 범죄통계를보면 총계일천칠백사십사건인데 그중에서 하차취체규측위반(街車取締規則違反)오백사십칠건이 그수위를 점령하고 도박(賭博)이백이십구건이 그다음간다고한다

江原道內邑面吏에 一齊히增俸을斷行

【春川】일반관공리의 사무가격증하게되여 과도의 피로를늣끼고잇는지금에 제일선에서 직접민중과 접촉하는 읍면직원의봉급이 불과이십원내외임은 물가가 고등한이때에 너무나 박하다하여 강원도에서는 전도내읍면리원 천사백여명에대하야 이원내지 삼、사원가령의 증급을단행하기로되엿슴으로 사월초순또는중순경에는 실시한다고한다

天台繁榮會創立

【天台】황해도연백군 룡도면천태시(黃海道延白郡龍道面天台市)에서는 벌서부터 번영회조직을 계획해오든바 지난사일 천태공립보통학교(天台公普校)안에서그 창립총회를 개최하고 발기인대표임석재(任錫宰)씨의 간단한취지 설명을비롯하야 창립경과보고 회원점명 규약통과등이 끗나자 천태시내공로자표창식을거행

開原幼稚園 維持基金遝至

【開原】개원유치원유지회(開原幼稚園維持會)에서는 지난북일에 금융조합회의실에서 림시총회를소집하고 유지문제를 신중히 협의하야 유지금을 모집하기로결정되여 모집위원 김운세(金雲瑞)씨외륙인을 선거하야 모집한결과 일천삼백칠십부원의 유지금이 모집되엇다는바 기부자는 다음과갓다

金一百五十圓東亞精米所 開原公司 金一百圓朝鮮商會 永昌公司 金五十圓開豐商會 東興精米所 金三十六圓 三光醫院 白亭摠 金三十圓公益商會 尹中五 金炳衡 朴洛承 基督敎會 昌源商店 金二十五圓 南信洋靴店 金二十四圓 金潤商店 金呂華 金二十圓金鎭學 三益粮棧 回春醫院 東盛商會 義信商會 徐又景 金十五圓崔相基 韓日商店 海陸商會 萬歲棧 金十二圓 金成旭 李萬馥 金相與 李旭哲 鄭斗源 金十圓 第一商店 金德麟 金大業 崔桂濤 任龍彬 金後衡 金淳德 樂園 廣信商會 開原商店 長春館 鄭道一 金五圓 洪義和 金刻彥 協和堂 大成館 李在鳳 姜信泰 李鍾綱 朴成祖 明月館 滿鮮商店 明信洋服店 東亞旅館 申仁坤 咸鎬昇 金在審 李宗彬 紫興商店 平壤館 張顯五 金三圓 大邱旅館 李大洪 金二圓玉流館 金一圓無名氏

悽惘의봄에明朗色!
金組員一齊昇給
初給廿七圓을卅五圓으로

【咸興】종래 금융조합(金融組合)에서는 직원의 대우가박하야 중등학교(中等學校)졸업자에대한 초급(初給)이십칠원 오년제(五年制)과이십삼원(三年制)의 척측을세워준행하여나왓스나 그러나 부자연한 박대는 드듸여깨여저 사월달일부터는 도내각지의 조합이전부 새규정을 적용하야 오년제도 중등학교졸업자에는 삼십오원 삼년제도 중등학교졸업자에게는 삼십이원식의초임금을 제정시행하엿나 금조당국의 영단으로 이들사무원의 살림이 페이는반면엔나른 박급살라리맨들의 불평이 가는곳마다 터저나오고잇다한다

城津公普改築着手

【城津】성진공립보통학교(城津公立普通學校)가 지난달삼십일일에 전소되엇다함은 기보한바어니와 어린생도 일전오백여명이 큰상에서 방황하게되엇스므로 학교당국에서는 긴급회의를 열고 결의한바 림시로가교사를 사용하기로 결정하고 화재보험오만여원과 학부형유지제씨회합에서 학교기지를천평을 매평에 이십원식 방매하야 연호동으로 이전하기로되여서 방금 교사개축에 착수하엿다한다

四年前殺人犯
奉天에서逮捕

【新義州】사랑하는 자기처(妻)의정조를 빼아섯다고 흥분끄테 상대의남자를 곤봉(棍棒)으로타살한후 도주이래 사년만에체포된사나이——평북 귀성군 리현면(龜城郡梨峴面)허경수(許京秀)(二六)는 소화구년사월 에처인 바정옥(朴貞玉)과간통한 가든면원당산(桃園嶺山)압부 김치민(金致敏)을 곤봉으로 때려죽이고 만주로 도망하얏든바 지난사월십구일 봉천서탑대가(奉天西塔大街) 배모(裵某)방에서 봉천서원에게 체포되엿다한다

水原高農校事件 最高三年役求刑
五日大邱覆審法院서

【大邱】수원고등농림학교 사건(水原高農事件)의피고 리용필(李容弼)외 다섯명에 대한 치안유지 법위반(治安維持法違反)및 출판법위반(出版法違反)등의 죄명에관한 공소공판은 오일 오후한시부터 대구복심법원(大邱覆審法院)제삼호 법정에서 미전(米田)재판장주심、이등(伊藤)검사장관여미례 개정하고 재판장의심리가 끗난다음에 립회검사로부터 다음과가티 최고징역삼년 최하징역이년의 구형이 잇섯는데 변호사 윤원옥(尹元玉)、한응조(韓應祚)、김완섭(金完燮)제씨의 변론이 끗난다음에 재판장으로부터 폐정을 선언하니 오후다섯시엿다

▲被告

李容弼	懲役三年
崔弘基	同
金光泰	同
金潤錫	同二年六月
劉秋煥	同
金鍾燁	同 二年

平壤府十一普校
五日一齊入學式擧行
未收容九百餘名은어데로?

【平壤】평양부내십일개공립보통학교에서는 오일오전아홉시부터 일제히 신입생의개학식을거행하여 어머니겨틀떠나 학교문안에 첫발자옥을 드려노앗다

금년에·보통학교에입학을지원한아동수는 남자일천구백이십삼명 녀자일천삼백십팔명합계삼천이백사십일명중에서 이천삼백여명뿐으로 구백사십여명은 이질거운개학식에도 참석하지못하고 문맹(文盲)으로서의 서름을받게되는것이다

지난달삼십일일 도회석상에서 부리사자와 일대론전끄테 다섯학급의증설을보게되엿스므로 미수용아동구백사십여명중에서 삼백오십명을 수용할수잇서 입학난이 다소완화는되엇다고 볼수잇스나 그러나 여지오백칠팔십명은 여전히 수용할학교가 업는터이어서 학교증설의 필요를 크게 늣기게되는터이다

각학교별 입학지원자별을 표시해보면 다음과갓다

各學校別志願者數

▲鍾路男二三六名 女一二二▲上需男二○四 女一四○▲若松男三一七 女二一四▲明倫男九三 女一五八▲南山男一三一 女一五八▲敬臨男一二六 女九七▲萬壽男七二 女五○▲箕林男一三三 女一三五▲西城男一六八 女一三○▲船橋男一四九 女六三▲東大院男八三 女四一 ▲計十一校男子一、九二三 女子一、三一八▲總計三、一四一

賃金引上等要求 二百職工盟罷
神戶下川商事社同胞職工들
事態惡化 憂慮嚴警戒

【神戶】신호시탄구미니(神戶市灘區味泥)하천상사 무역주식회사(下川商事貿易株式會社)종업원 최상신(崔相信)차팽이(車彭伊)송병영(宋炳永)외 이백여명은 일치결속코 임금인상(賃金引上)의 요구조건을 공장주에게 제출하는동시 일제 동맹파업을 단행할의사를 지난달이십팔일 공장측에 표시하엿스나 공장측은하등의 답변이업슴으로 직공측은 제안한 의사를 관철키위하야 지난사월일일부터 일제이 동맹파업을단행하야 사태는 자못험악화하여잇다 이제동맹파업을 단행하게되든동기를 조사한바에의하면 현하 백물이 등귀하여가는 이때에 전기무역품도 상당한가격으로 올랏슴에도 불구하고직공에대한 임금은 의연 협할뿐아니라 반면에 직공에대한 대우조차 조치못함에 반대의봉화를든것이라는데 전기이백여명직공은 전부조선인이라는바 방금 탄경찰서특고내선계(灘警察署特高內鮮係)에서는 만일을념려하야 엄중경계리에 조정에 노력중이라하며 요구조건은 다음과갓다고한다

要求條件
一、賃金二割引上의件
一、職工待遇改善의件
一、脫衣場所設置의件
一、衛生設備의件

西湖漁港의 第二次埋築案

【西湖津】날로발전되여가는 함남서호항은 금년삼월로 완료된것으로 공사공비사십팔만원으로 만삼개년을계속하야 공사를필한 오늘에야 과연어항으로서 자랑할만한대어항을 만들어낸것이다 발전에발전을가한 서호면당국에서는 제이차로다시금 어항부근연안을 만평가량더 매축하기로 한다는바 공비는 십만원예산으로 그공사는 불원에 착수하리라하며 매축구역은 어항매축지로부터 해수욕장까지 직선이되리라고한다

牙山支局後援의 全朝鮮弓術會
溫陽溫泉場에서

【牙山】온양온천 유지주최와본보아산지국 경남절도회사 아산체육회등후원으로 제일회 전조선궁술대회(全朝鮮弓術大會)를오는 사월이십사 오 륙 삼일간온양온천 관덕정사격장(觀德亭射擊場)에서 개최키로 되엿는데일반애향의 편의를 도모키위하여 경남선 차임금을 참가선수에한하여는 오할인하고 관람자에게는 사할인하고 오전당의 입용권까지 오할인하기로되엿스며참가금은 매인에 일원오십전식이라는데 사해제위는 만히참가하기를바란다하며 동대회의 상품은 아래와갓다한다

◇男子射員部

賞品一等 一人五十圓 二等二人六十圓 三等三人四十五圓 四等四人四十圓 五等五人二十五圓 六等十人三十圓

◇女子射員部

一等一人十圓 二等一人六圓 三等一人四圓

地方人事

▲吉南植氏(原州好楮公立普通學校長)赴任人事次 本報春川支局來訪

▲瀧野增太郎(新平康警察署警務主任)朝鮮警察官講習所 本科入所上京人事次本報平康支局來訪

▲劉楚稀『金蘭드』『월소우』에서 醫院을 開設하고잇다가

▲相馬與作氏(光州商工會議所會頭)新任人事次本報光州支局來訪

▲金井義氏(同副會頭)同上

▲須藤熊三郞氏(同會議員)同上

▲韓國人事次本社元山支局來訪 ▲上川原晋氏(元山警察署長)新任人事次 本報元山支局來訪 ▲酒谷止士氏(元山警察署警務主任)同上

大邱
時局經濟講演會
▲時日 四月七日午後七時
▲場所 大邱公會堂
◇演士 本報主筆 徐·椿 先生
◇主催 朝鮮日報大邱支局

長篇小說
그의自敍傳 【101】
長白山人 作 熊超 畫

북경(十六)

나는 T와 작별하고 집에돌아올때에 대단히 마음이 무거웟다。 북경잇는 조선 사람들간에 내가 문제가 되어잇나는것은 심이 불길한 일이엇다。 더구나 그 세 문제—젊은 여자와 함께 산다는 문제、 파신문에 글을 쓴다는 문제、 일본공사관에 다닌다는 문제는 도저히 발명할수업는 문제엿다。 내가 공사관에 다닌다는것은 아마 아라사 공사관과 일본우편국에 내가 다니는것을 본사람이 잇는 모양이엇다。

며칠 후에 과연 조선사람친구들이 마당에 들어왓다。 나는 마침 파신문에 원고를 쓸이라고 나가는 길이엇다。

『남궁석씨 게신데가 어디오?』

하고 그중에 얼굴 넙적하고키큰 사람이 내 압에 박삭 다가서서 물엇다。

『내가 남궁석이오』

하고 나는 불길한 예감을 가지고 그러나 태연하게 대답하엿다。 나는 내몸에서 피가 흐를것을 각오하엿으나 모든것을 하나님의 섭리에맛길것남。 그럼으로태연할수가 잇엇다。

『대이 남궁석이오? 할 말이잇으니 좀 들어갑시다』

그의 말은 북방 사투리엿다。

그들은 어떤이는 청복을 입고 어떤이는 양복을 입엇다。 모두 나를 노려서 훑어보앗다。

『이리 들어오시오』

하고 나는 앞서서 내 방으로 그들을 안내하엿다。 마침 내방을 치이러 왓든 엘렌이 놀라는드시 나와 여러 사람들을바라보고 나갓다。

『저 여자는 누구요?』

넙적이가 이러케 물엇다。

『남궁석이 첩이겟지비』

하고 다른, 키작은 사람이 댓구를 하엿다。

이것은 남방 사투리엇다。

『첩이 둘이라는데 또 하나는 어디 잇누?』

『그런데 대관절 당신은 무엇하러 북경에 와 잇소? 하는 일이 무어시오?』

넙적이는 정식으로 심문을 시작하엿다。

『밀정노릇하러 와잇지。 치따서도 밀정노릇하고 북간도서도 밀정노릇하고 이놈 우리가 다 안다—』

하고 키적은 사람이 호령을 하엿다。

『이놈아 C잡지에 무에라고 썻서? 흥! 해외에 나와서 독아다니지말고 본국으로돌아가 공부들이나 해라? 이놈이 그것이 그래 밀정 아니고 할 소리야? 또북간도 와서는 T교장놈과 단짝이 되어가지고 지사들을 훼방을 하고。이놈아、네목아지에는 칼 들어갈줄을 몰라?』

키적은 사람의 주먹이 연해서 내 따귀를 두개나 때렷다。

『이 사람들아 가만 잇소。차차 순서를 따라서 좀이보자니』

념적한이가 키적은 사람을가로 막앗다。

『그래 저 여자들은 어떤 사람들이요?』

『내 친구의 가족이오。 전장에 나가 죽은 친구의 유족이오』

『그래 당신은 친구의 안해와 동생을 첩으로 다리고 산단말이오?』

『말을 삼가시오! 그게 무슨 말 법이오? 나랏일 한다는 사람들의 말버릇이 그러하오?』

이러케 나는 쇠엇다。 실상 나는 그들의 무례한 언행에 대하야 분개하엿다。

『이놈 보아!』

하는 소리와 함께 주먹과 발길이 내몸에 몰려들어왓다。

나는 몸을 똑 바로 할수가없엇다。 이리 쏠리면 저편에서 차고 저리 쏠리면 이편에서 찻다。 룽랑 룽랑하는 소리에 마가렛과 엘렌이 뛰어건너왓다。 두 여자는 두 팔을가슴에 대고 울뿐이엇다。 실상말을한대야 들을리 만무하고、어찌할 도리가 업는 형편이엇다。

『이 사람들아、가만 잇소。그러케 때릴것 없다니。 그놈으아 여버리고 우리가 잘못 생각한것이면 또 우리가 남아답게 사죄하고 남궁석씨와 서로 악수를 할것이지이러케 할것이 아니란 말이야』

념적한 사람은 이러케 말하면서 나를 그들의 주먹과 발길속에서 빼어내엇다。

내 코와 이마에서는 피가흐르고 엿구리와 등이 켕겨서몸을 가눌수가 없엇다。

アイスケーキ는!!
機構完璧、優秀無比斯界의權威
國益冷凍機
鮮內據付臺數第一位
京城府本町一丁目三八 電本局⑦○○二 國益冷凍機會社京城販賣所
大邱府元町一丁目 國益冷凍機會社朝鮮出張所 電話長一四二番
(申込次第カタログ進呈)
돈버리에王覇

男女生殖器强性藥
中井醫學博士創製·五大博士推奬靈藥
セーブレビン (세부레빈)
適應症 ○陰萎·勃起不良·生殖器短小·不感症·分泌減少症

●本劑는、新發明한 男女生殖器强性藥으로써 快爽하고 迅速히 效力을 發揮하야 若返하는 新藥이다。
代理店 京城府南大門通二丁目 天滿株式會社 新井藥房
發賣元 東京市 天醫堂 振替東京一九一四番

慢性痲藥中毒治療 通院入院
無苦痛完治更不再發
治療期間略三週間
天安本町 仁濟醫院

돈벌기大王
リード 穀物膨脹機

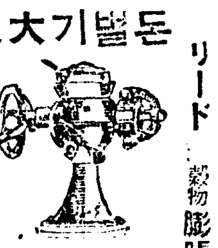

五合의쌀이八升가되는 米菓子 製造法傳授
新型各種(カタログ進呈) 大阪市東成區 本庄西通一 兒島製作所

スポーツ用品と服裝
京城府松町
大京スポーツ商會
電光二五八二番 振替京城二五八七番
カタログ進呈 要送料三錢

朝報案內
音樂 四月號二十錢也 振替京城三二五三番 뉴ー스玄濟明氏米洲留學生에對하야音樂會評講座特別樂譜伊太利民謠산타루치아原曲 京城府松町三六 音樂社
電氣 모ー타ー、라디오 修繕專門 京城府武橋町一二四 東洋電氣工業社 本局六五四九番
讓渡 恵化町七十四番地ノ一九 四十九坪 詳細는 電本一八六一番으로問議
恩給 五年分以上特別立替舊價引受更又立替 京城府林町八八(孝經橋後南側)朴商會

幼兒審査會 第2回
四月二十四日
日本一의 森永ミルク(밀크)

年中行事로 施行하는 乳幼兒審査會를 昨年부터는 乳兒審査會(滿一年까지의乳兒)와 幼兒審査會(滿一年以上滿三年까지의幼兒)로 分離하야施行하게되엿읍니다 健康한幼兒를 거느리시는 어머니들께서는 이機會를逸치마시고 左記事項을잘보신後에 參加하여주십시오 應募人員三百名制限이오니 締切되기前에至急申込하여주십시오
主催 日本赤十字社朝鮮本部
後援 朝鮮社會事業協會 森永製菓朝鮮販賣株式會社
申込資格 昭和九年四月一日부터十一年三月三十一日까지의出生한튼튼한乳兒
申込人員 先着 三○○名限
申込締切日 四月十日正午
申込場所 府內竹添町 赤十字病院小兒科
審査會場 府內明治町 愛國婦人會 京城幼稚園
배탈나지안케하는優良한粉乳
森永 有糖 無糖 ドライミルク

▲豫科 高普及本科一學年入學準備
▲本科 高普五個年全課目短期修了及高普各學年補缺準備
▲英數物科 高普補缺及大豫專門受驗準備
一部 英語中、韓獨語 佛語及エス語各初中高等
京城外國語學院 生徒募集
開學四月八日 京城府授恩町(電光一二五五)

官廳銀行商店就職紹介◇晝夜新學期開始四月十五日◇學則要三錢切手
第四十八回生徒募集 京城高等簿記學院(晝夜)
◇校舍大擴張◇ 京城府黃金町六丁目一三番地(元實踐簿記學修學院改稱)(電本五三六○番)

◎新學期開始四月十五日 ◎中等科第一部第二部第三部 (各中等學校入學又ハ編入學受驗準備)
京城 中等豫備學院 生徒募集
京城府黃金町六丁目一三番地 (電本五三六○番)
學則要三錢切手

安川コロダイン
胃痛腹痛에卓効잇는
適應症 胃痛、腹痛、食傷、胃酸過多、下痢、消化不良、酒醉、船醉
定價 一圓、二圓、三十錢、五十錢
發賣元 安川見榮堂 本舖 東京市麹町區永田町二丁目 電話銀座三六○一番

합격! 難關突破
맛잇게먹은것이 건강이되야 명랑한기분으로 난관돌파!
味(아지)の(노)素(모도) (登錄商標)

李王家御用達
味の素本舖 株式會社 鈴木商店

經濟朝鮮說 軍需原料資源 ⑤

石炭需要去益旺盛 本格的液化는明年後

資材工業의 全能力擴充에 加하야 海陸交通業의活況 及 一般産業方面의需要增加도 最近의石炭界는 急激한騰貴現象이 顯著하야 石炭鑛業聯合會에서는 過般의調節委員會에서 十二年度(今年四月以降明年三月까지)의全國有煙炭需要推定을 昨年度에比하야 三百八十萬噸增의約四千四百九十萬噸으로보고 上期의送炭調節을 千八百十五萬噸으로하야 上期中百三十萬噸의增送을行키로 內定하얏다。그리고從來의 送炭統制規定이 送炭의制限을 主眼으로한 事情에鑑하야 이것을徹底的으로 改正하야 出炭獎勵方針으로곳치고 減産에對하여서는 制金制裁를規定키로되어잇다고傳한다。그리고 石炭鑛業聯合會가 豫想한 今年度의 需要增加三百八十萬噸은 過少推想으로될지언정 過大推想은 아닐것이라는觀測이有力하다。이三百八十萬噸의 需要增加에 對應할 增送이 果然圓滑이될 與否에對하야서는 悲觀的으로할事情이 만타。萬若이需給의『빠란스』가 今秋九、十月頃의 石炭需要期에잇서 깨어진다면 石炭에對한 投機需要가 猛烈히表面化하야 炭亂的과가티 深刻한恐慌이 展開될지도모른다한다。

×

日本銀行調査의 東京卸賣物價中의 石炭價格狀況은 如左하야 昨年九月以來의 炭價는 暴騰의 觀이잇다(指數 單位圓)

昭和七年末 一八·六七 ▲八年末 二三·五五 ▲九年末 二三·一三 ▲十年末 二三·二八 ▲同九月 二三·三六 ▲同十月 二三·一三 ▲同十一月 二三·六八 ▲同十二月 二三·六八 ▲十一年八月 [illegible] 四四 [illegible]

高가 減少되고 市價가올러서 軍需品工業의增設擴張을 비롯하야 需要의前途는 실로 豫想不許한다

이에對한 供給은 增加할수 잇는가? 이제 最近三個年의 日本內地石炭需給額을 示하면 如左하다。(單位千噸)

	九年	十年	十一年(推算)
産額	[illegible]	[illegible]	[illegible]
移入	[illegible]	[illegible]	[illegible]
輸入	[illegible]	[illegible]	[illegible]
前年末貯炭	[illegible]	[illegible]	[illegible]
移出	[illegible]	[illegible]	[illegible]
輸出	[illegible]	[illegible]	[illegible]
年末貯炭	[illegible]	[illegible]	[illegible]
計	[illegible]	[illegible]	[illegible]
差引需要	[illegible]	[illegible]	[illegible]
需要에對한産額	九%	九%	九%

石炭産額은 逐年增加하고잇스나 需要에 對한 供給은 九十%以上으로 考慮할點은 十一年의 産額을 日本의 現在의 出炭能力의 最大限으로 보는것이다。

이以上의 出炭을하려면 設備의擴張을 要하는데 設備擴張에對하야 한큰 障害가잇스니 그는 石炭採取設備中에서 最大의 要素인 炭坑夫의 問題이다

昭和十年末의 炭坑夫는 全日本에서 十七萬五千人을 算하는데 이炭坑夫를 急速히增加함에는 이것이 至難하다

×

加하야 世界大戰後 過剩炭坑夫의 整理에 當하든 各炭山에서는 이것이 困難에 當하는 狀態에잇다

×

그러고 滿洲炭에對한 依存이 困難하다 今日은 滿洲炭의 輸入은 撫順炭의 輸入協定에잇고 그撫順炭의 輸入도 每年 協定量에 達하지못하는 狀態인데 滿洲國內의 石炭生産은 漸次進行되고잇스며 昭和八年의 九百六萬噸이 昨年은 千二百七十五萬噸에 達하고잇다 이滿洲炭이 日本에 流入되지안흘가하는 不安이 業者間에 蔓延되야 勇敢한 增産을 防害하고잇다。

石炭液化가 本格的으로되는것은 明年度以後의일이다。七年後에는 그때문에 原料炭이 日滿을 通하야 九百萬噸이나 需用되는데 이點도 벌서부터 頭痛거리다 어떠튼 炭價는昂騰의一途를 示할것으로 그때는 各産業의 悲慘은 더욱 深刻하다 이제 昭和十年中의 産業別石炭消費額을 추보면 다음과가티 炭價의 昂騰이 얼마나 큰 影響을 各産業에 주는지 알것이다。(單位千噸)、×印은 運賃、電氣를 包含한것

[illegible]

—(完)—

資金還流防止면 京城『콜』市場形成?

朝鮮內金融界膨脹으로可能視 有力業者出現이必要

朝鮮銀行의 廻金料徵收復活에 關聯하야 財界에는 朝鮮內流入資金과 朝鮮內企業利潤、保險料等을 朝鮮內에留保하야 資金化식힘에依하야 朝鮮에서도 金融市場이形成될것이 새로운關心의 對像이되어잇는데 朝鮮의現勢로서하면 京城에『콜』市場을 形成할도반드시 困難치안흔狀勢로되엇다한다

即昨年中의 朝鮮內流入資金은 總額三億을넘엇는데 此等은 物資購入資金、消費財로서 直接的으로 日本內地에 還流되는一方 朝鮮의企業收益、保險料等의 巨額의것도 同樣으로 日本內地에 還元된다 此等을 若干期間식 朝鮮內에保留케할境遇에는 金融機關事業會社의 短期需要를 充當할수잇고 此等을 利用하는사람에게 潤澤케할수 잇슬것이다 다만 問題는 資金保留를如何로서 廻金手數料制와 如何로 試驗인바 右『콜』市場形成의 可能性에 對하야서는 殖銀某理事도 如左히 말하고잇다

獨立性을 가진『콜』市場이 京城에서 이미 形成되어잇는時代에가까운것은 事實이다 그러나 朝鮮內中小資金의 事業資金化 日本內地에의 資金還元의 防止가行하지안흐면 取方이란만하도 出方이적을것이다 勿論이에는 日本內地『콜』市場과 直接關係가잇는 有力業者의 出現도 必要하다 그러나 二、三千萬圓規模의 資金出入과 이미 朝鮮內金融界는 膨脹되어잇슴으로 不可能한問題가아니다

計畫資本大膨脹

歐洲大戰以來新記錄膨脹 第二次인플레展開

生産力擴充이 全面的으로 展開되는中인데 日銀調査 三月分銀行會社計劃資本調査概表에 依하면 三月의新設、增設、社債發行의 合計는 四億八千九百三十五萬五千圓으로 昭和八年三月보다 約一億圓을 凌駕하야 歐洲大戰以來의 膨脹이며 計劃資本의 中心은 軍需工業인 化學工業、金屬工業、機械器具工業이라한다 이리하야 第二次인플레가展開되어간다한다

米運賃引上問題로 兩地荷主相衝

穀聯의態度를注目

朝鮮米運賃의 中間引上에 對하야서는 七日의 穀聯幹事會에서 穀聯이 如何한態度를 決定할지注目되는데 日本內地荷主는大體運賃引上에는 諒解를 與코잇고引上程度도 朝鮮米輸送協會로부터의 要求三割引上에 對하야二割程度의 引上은 不得已라고함으로 穀聯側에서 萬若이것을承認하면 問題는업스나 萬若穀聯側이 어듸까지던지 自己의主張을堅持하고 引上에 應치안흘境遇는 右運賃交涉은 意外의波瀾을불지도 모르는狀態이다 即日本內地 荷主로서는 運賃의改訂에當하야서는 襲案인

一、運賃의契約權

一、船積指定權

一、C·I·F를改訂하야 F·O·B에依한輸送契約

等을此際一擧로 解決하야 所謂宗主權을 完全히獲得코저하는內心이잇고 이때문에는 運賃交涉을一時遷延에陷케하야도 조타는秘策을가지고잇는듯함으로 穀聯으로서도 輕率히이問題를處理할수업고 兩地荷主間의對立은 今回의運賃交涉에重大役割을演하리라고보인다한다

註=F·O·B라는것은 Free on Board의略語로서 輸出港에잇서 汽船에 積載하기까지의 經費 即 荷造料 積事務料、諸稅、艀賃等을 包含하는것이고 C·I·F는Cost Insurance Freight의 略語로서 原價、保險料、運賃의 合計로 輸入港에到着하기까지의 經費를 包含한것이라고보이다한다

對中航路活況

朝郵의上海、青島航路는 繼續하야 活況을呈하고 上海、青島로부터 唐辛子、棉實、藥種草의出廻가旺盛하야 朝郵에서는 四月부터 配船을一隻增加하야 釜山丸、平安丸을 就航케하얏는데各船마다 航海毎에滿船狀態로다싣지못함으로 四月十七日受渡의 新船金泉丸(四、六〇〇噸)을臨時配船키로決定하고 一航海한阪神으로부터 仁川에廻航한後對中航路에配置할豫定이라한다

石油共同商標制定

內油問題는 石油消費稅의 制定에依하야 根本的解決의 探運에 直面하얏는데 更히 石聯의統制强化에 依하야 完全히 對朝鮮關係의 困惱를 解消하얏다 即消費稅의 制定은 內油側의 配定量의 嚴守를 强制케하고잇는데 更히 最近의 情勢에鑑하야 日本內地石油聯合會所屬各社에서는規格統一標準商標制定을 決定하고 國産各社 日蘇石油、三菱도參加한結果 그製品中 까소린은 富士、櫻으로統一 均一販賣를 行키로되엇다 右販賣統制의 强化는 이方面으로부터는 投資의念慮를 解消케하얏다 日本內地國用油의 統一商標에 對하야 朝鮮은 獨自的立場으로 進行케하고잇다한다

經濟界消息

○朝鮮代表幹事會=朝鮮穀物協會聯合會代表幹事會는 七日午前十時부터 京城俱樂部에서開催할터인데 附議事項은 如左하다고、

一、收組認可經過報告 二、役員選舉件 三、穀聯合會財産及決算繼承件 四、昭和十一年度聯合會決算報告 五、運賃問題에關한件 六、米穀會館經過報告

○朝鮮商事取引員申請=朝鮮商事株式會社(資本金五十萬圓、四分의一拂込)에서는 朝取證券部取引員의 免許出願을 行키로되어 取引員組合에 承認을求하얏는데 同社出願을 異議업시承認하얏슴으로 同社에서는取引所에對하야 正式으로 申請하얏다 取引所에서도 正式으로調査하고 總督府에 申請키로되엇는데 同社는 群山田中龜次郞氏社長으로 前朝取取引員이던 新田耕市氏가 支配人이라고

○朝郵增配不行=朝郵社長森辨治郎氏는 一日渡東하얏는데同社決算重役會는 中旬日本內地에서開催하고 總會는 下旬에할터인데 森社長은 二十日歸任하겟고 一部에 增配說이잇스나全然增配는考慮치안는다고

○京城商議名古屋視察團=京城商議의 藤田米三郞氏를 團長으로한 名古屋經濟視察團一行은 來十日 京城發名古屋博覽會를 비롯하야 近畿地方의 視察을 할豫定이라고

○朝郵廿五週年記念式=朝鮮郵船에서는 四月一日로써 創立二十五週年에 妥當하므로 四月末에 二十五週年式을 擧行하고二十五週年史의 編纂物故社員慰藉、勤續社員表彰을行할터라고

寸鐵

○總督府農林局에서는 棉花生産費를 精査하겟다고

○이生産費란 棉價補償과 重大한關係가잇슬것

○이런調査를 米穀의所謂『三大調査』가티 말성만케하얏다가는 또큰일

○米運賃引上問題를 圍繞코日本內地와 朝鮮의 兩地荷主가相衝

○해마다 거듭되는 年中行事이니 別로 關心도 업다만은都大體 所謂『宗主權』獲得이란무어인가?

○自己네들은 農民이 애써만든쌀을 玄海灘건느는데 些少한利害關係로 떠들지만

○떠들수도업고 하소할수도업는處地에잇는者는 정작쌀만드는農民

人絹繰短率

【大阪電話同盟】人絹聯合會에서는 五日大阪野村빌딩同會事務所에서 理事會를開하고 決定難에陷하얏던 次期人絹繰短率에 關하야 協議한結果 如左히基本繰短率을 一分五厘緩和하는同時에 中小會社의主張을容認하야 繰短除外錘數增加를決定하얏다 右決議는 一個月延長하야 七月一日以降十月末까지 實施키로되엇다

一、基本繰短率=一分五厘緩和하고 一萬五千錘以下는 三割一分 一萬五千一錘以上은三割三分五厘로함

二、繰短에서除外할錘數는 一萬錘以下는 四千錘(現行三千五百錘)一萬一錘以上은 全部二千錘(現行一萬一錘以上一萬五千錘以下一千錘)로함

右操短率은 來十五日 新大阪호텔의 總會에 附議한다

人絹織物의… 朝鮮經由輸出 업서지리라고

朝鮮으로부터 外國에輸出되는 人絹織物은 三月中百二十七萬四千圓에達하야 大部分은 日本內地製品이오 朝鮮은中繼地位임에 不過하엿는데 來二十日부터重要輸出品檢査가이에 施行되는結果 日本內地製品은 朝鮮에서輸出檢査를受付치안흠으로 右輸出은激減되여業界에相當한 影響이잇스리라고보고잇다

朝運契約額引上

朝鮮運送의 本年度官廳契約은 各官廳과 締結되지안엇스나 近間契約할터로 勞銀其他昂騰關係로契約額은 多少引上되리라한다

株式 閑散場面 彷徨

今日의市勢〔六日〕

前場採合 世界的物價高에 依한 商品高는 자장注目되는터인데 昨今商品市場은 一齊頑强하므로 昨後場來 頑强한株式은 今朝에도 外電의 反撥等을 보고 依然 堅味를 不失하엿스나 人氣는 比較的 不振하야 沈靜裡에 消極的이어서 帝人等材料잇는 株式以外에는 新規買物로注目할만한것이업서 結局下支程度의 買物을내어 小幅採合으로經하다가 前場을 마첫는데 도로혀 多少의軟味를 呈하엿다

後場不動 後場은 閑散裡에 東新은 六十二圓九十錢 大新九十六圓九十錢으로 寄附하엿는데 市勢는膠着的으로 不動하야 保合으로 繼續하엿다

前場實物取引

△日滿아루미新四三、〇〇△東海鋼業五七、七〇△小林鑛業六九、五〇△各和製作所一八、三〇 第一西철一四、五〇 △帝國火藥二六、二〇△日本電工新四三、〇〇△鹽水港製糖新五九、五〇△東滿…三一、八〇

株式休養時代

昨今의株式市場은 말하자면 弱材料를勿論하고 어느材料에도 比較的鈍感하야 不安을說하야 賣叩도안흐려니와 商品高를材料로 買進치도안는다 그中에는 帝人과가티 昨今兩日에 再飛躍을보인것도업는바아니나 이는商品高보다는 帝人自體의妙味로 買進되데不過한것이니 總體的으로보아 二·二六事件에서부터 今年三月에至하기까지 一年有餘의活躍을보인市勢라 이제는老衰한感이 不無하야 暫時休養이 必要하게되얏이다。買에도 妙味가업고 賣에도 加擔키 難하야 局面이 第二段의 展開를보이기를 願하면서도 形勢만靜觀하고 動하려고하지안는다 이는 近日商品高라는 大材料에도 動하려고하지안는것으로보아 明白한바이며 아츰에少堅하다가 大引에軟化하고 또後場大引에는 堅調를보여다가 翌日寄付는 弱해지는것等은 모다 休養保合期市勢의 一特徵에不過한것이니 별다른材料가 出現하지안는限 市勢는不動의保合을繼續할모양이다

雜株는賣人氣

雜株市場도 大體로 整理途中에잇서 市勢는不活인데 間或材料物은 少高商狀을보이지안는바도 아니나 戾價에는賣物뿐이오 買物은 물수업는場面이어서 大衆的으로보면 大體賣人氣가支配하고잇는것이엿보인다 今朝에는 電工新의 一圓高 日窒아루미의 二十錢高等으로 아루미物에多少買氣가잇스며 纖維株는 區區로 昭和人絹이 六七、五로 三圓暴騰하고 日東紡績도六十錢高 同…

國債 漸騰步調 續伸

▲東京 요지음 漸騰步調를繼續하야 五分利價는繼續하야 買方의 處分으로 一齊 活氣를 보여 甲五分 第三五分 一、二十錢伸하고 四分、四分半도이에 따라 幾分少堅氣味를 示하엿다 外債도 佛貨二十錢高、米貨六分半五分半共히 一、二十錢低로 軟調를 告하고 甲五分價는 最近의金融情勢로보아 借替될 爲해 一部는 採算高에 立脚하야 融資側의手當이잇섯다

▲甲五分利一〇一、八〇 ▲二回四分利一〇一、七〇 ▲二回四分利一〇二、六五 ▲佛貨一九七九五

▲大阪 ▲甲五分利一〇一八五 ▲第三五分一〇二六五 ▲四分半い一〇二七五 ▲四分半は一〇二二五 ▲二回四分一〇二二五 ▲一回四分一〇二二五 ▲三分半に九八〇二 ▲第一四分一〇二二四 ▲佛貨一九八〇〇 ▲米貨六分半三八九〇〇 ▲滿洲公債一〇〇三〇

期米 高價警戒 伸惱

前場伸惱 今朝阪地는 三十四圓三十八錢으로 十錢低에寄付하엿스나 當地는 頑强하야 五丁低인 三十二圓七十一錢에始場하엿는데 그後阪地 漸高步調로 六節四十八錢에올라 昨日高價를回復함에 當地도 八十四錢으로 昨八十三錢에 一錢上廻하엿스나 高價利食賣出로 阪地가『게두기』値를내고 三十六錢에少弛止場함에 다시 反弛하야 結局七十一錢에止場하다

後場波瀾 後場은 阪地低로始寄한後 二節五十錢까지 賣叩되엇스나 다시三節五十二錢으로 四節六十五錢에 反騰하엿다 三十二圓六十一錢인 十丁低로 …

市場大感

株 ……現下의時局에 잇서서 가장 큰材料라고볼것은 아무래도世界的商品高『부움』일것인데▲昨今의商品高를보고도 市場이 沈靜狀態에잇는것을보면 買方으로서도 如何히 愼重해진것을可知▲賣方의힘이 强하다고 할고다는買方이高價를警戒하고 當面치안는時代▲投資家로서는 投機的藥騰落이잇는때보다는 이때가 오히려安全▲如何든이러한情勢로본다면、큰新動機가업는限當分은無市勢일것가튼걸▲불로다지낫스니 벌서夏枯를目前에두고秋市勢를展望할順序일가

米 ……近日 堂島市場에서는 田中眞平과 潮光一派가 軟化하는 傾向이라고 最高公定米價에 接近한만치 一理가업는바는 아니엇는듯도…▲果然高城藏相으로서의 天下에 警告하는 高物價抑壓政策은 何時에實現?또 그方式은 何如?▲高米價의 防止策은政府米의 拂下밧게업는데 現在所有米四百五十萬石에서 그얼마를拂下할가가 問題▲政府는大量拂下를하려하지못할것이며 또 小量拂下로는 돌이혀高價를 保護할모양이니 쌀의 事情으로보아서는 突破한다하여도 過言이어날듯

物價高의刺戟 買氣益益熾烈

擴大한 豫算의 通過와 共히 物價가 更一層昂騰을 伴하야米界亦 買物을 誘致하야 今回의反撥을 告하매 至하엿스나 新春以來의 大勢는 逐月新高價를 擴出하야 天井不知의 形勢를 呈하는中인데 本月도 벌서 八十餘丁의 暴騰을 告하야 昨年六月의 天井인 三十二圓七十錢을 突破하고도 오히려 餘勢는 强硬味를 適하고잇다 那邊에까지 昂騰할지는 몰으나 市勢의 그自體가 凶作의 餘影을 受하야 容易히 低落을 許하지안는데가 持米側의 賣惜方針이 더욱 鞏固하야 突然한 端… [illegible]

高價인買躊躇 그러나賣亦難

[illegible]

今日財界大日

[illegible]

仁川在米增加

本月三日現在仁川在庫米는 四千三百四十六叺의 增加를示하야 [illegible]

朝取期米取組內容

[illegible]

仁川漸騰 / 釜山强調 / 大邱一息 / 群山底堅 / 木浦保合

[illegible]

正米 警戒裡에 續騰 京城頑强 連日産地高를보

仁川米豆取引所取引員 ○桑野取引所 電話長六三九番

康益夏 仁川 期米

趙俊鎬取引店 仁川海岸町三丁目

金銀賣買商會社 金土金石 賣買分析 京城府南大門通一ノ九五 電話本局一三八〇番 振替京城一三四八〇番 鑛石分析

金銀白金 杉山商會 京城明治町

海外經濟 / 銀行券 / 手形交換·金利 / 對外爲替 / 東京金利 / 大阪金利 / 鰯油粕·麥粉 / 金銀價 / 正米 / 雜穀 / 綿絲布 / 本絹交織人絹 / 滿洲商況

[illegible]

株式 朝取短期 / 東京短期 / 大阪短期 / 期米 朝取期米 / 大阪長期 / 大邱期米 / 釜山期米 / 群山期米 / 木浦期米 / 東京期米 / 大阪期米 / 日本各地期米

[illegible]

綿絲 / 棉花 / 人絹 / 生絲 / 砂糖

[illegible]